滿洲報

(第三種郵便物認可) 大正十一年七月廿四日

發行人 王平山 編輯人 金念曾 印刷人 金

(本報價目)每月一圓三角六個月七圓二角全年十三圓八角郵費先惠郵票不收(外國除日本概加郵稅)(廣告刊費)一行十二字起碼一日每行一圓特別地位加倍長期者另議 以上俱以現大洋爲本位但朝鮮臺灣日本及其他國則以日本金幣爲本位

大連市山縣通一四二番地 發行所 滿洲報社 電話 編輯部(長)七五一三番 經理部 四〇三四番 社長室(長)二一八一四番 振替貯金口座(大連)三〇七二三番

THE MAN CHOU PAO
142 Yamagatadori Dairen
Manchuria China

昭和七年七月十四日

哈埠碼頭收回問題 影響於滿俄國交
東鐵所有權之解釋橫隔其中 俄方之見解及根本解決策

關於哈爾濱東鐵碼頭管理權問題滿俄兩國之紛爭遂呈表面化已陷於國交斷絕難境元來兩國並未正式開始國交今云斷絕似屬奇異 然事實上兩國間已進行種種外交交涉頒事交換問題已有相當進步因此滿俄兩國國交之圓滑進展確爲阻隔關 於本問題之紛爭遠自蘇聯革命以後海參威蘇聯官憲對該處東鐵經營之碼頭及東鐵船舶十一隻以武力不當沒收東北政權爲報復計於一九二六年又將東鐵之船舶及其附屬之動產不動產收回船舶即歸奉天政府直營碼頭則每年向東鐵索租金哈大洋三萬二千五百元然其租期于去年十一月屆滿東鐵不但不應另訂之交涉租金亦不交付竟主張謂非租借者其後又與之繼續交涉然全無誠意遂於本月七日松花江江運處發出最後通牒於八日正午收回然此問題雖止一碼頭之問題然其內幕有東鐵究屬歸於何方之根本的解釋橫隔故呈重大化乃至斷絕滿俄兩國之國交 蓋蘇俄對現在不安之東鐵自國權益擁護方法謂東鐵爲完全蘇聯之財產僅經營上與中國折半合辦如此解釋故先時將東鐵最優秀機關車六十輛持至俄境至今不還成爲滿俄兩國重要交涉之題目但本問題之根本的解決對一九二四年奉俄協定第一條中東鐵路第二條航行權之解釋兩國是否同一或另締新協約除此並無他策然蘇俄拒絕此項交涉故今後滿洲國內之蘇聯領事是否仍得如從前駐劄亦成問題將不免更加一層之糾紛云

召集緊急理事會 尚須充分研究
李督辦談收回碼頭問題

關於收回八區碼頭問題李東鐵督辦談云 克芝內歐夫副理事長基於處迭管理局長之報告要求召集緊急理事會然此問題尚有充分研究之必要且江運處之報告尚未接到但如斯之問題應由理事會決定抑由政府間交涉在未研究之前不能言及(十三日哈爾濱專電)

滿鐵對此事 尚不知其詳
對碼頭問題 伊藤課長談

對收回哈八區碼頭問題滿鐵鐵道部伊藤聯運課長談云此問題僅於報端見之滿鐵尚不知其詳細諒二三日中必有報告現時尚不能陳述何等之意見(十三日哈爾濱專電)

本庄司令 返奉天
北滿之軍事 亦告一段落

親往北滿討匪之本庄司令十三日午前七時返奉於北滿之日大部隊之軍事行動以是告一段落按本庄氏滯北滿約兩星期之久

謝外長 來連過奉

滿洲國外交總長謝介石爲關於大連海關諸問題與關東廳有所協議十三日朝七時過奉

俄共黨秘密會議 組武力護衛團
開始積極潛行運動 滿方取彈壓之方針

俄共產黨於十日午後九時三十五分開緊急秘密會議兩小時現已暴露其決議如左

一、鑑於滿洲國之政情及共產黨之潛伏以赤軍出身之黨員組織對在滿俄要人之武力護衛團此團直接間接努力解散在滿反俄之團體

一、監視白系俄人團體與滿洲官憲日本軍之關係

一、監視不足信賴之兵匪動靜

一、過渡期之極東共產黨以莫斯科之指令漸次開始積極的潛行運動

一、各同志常爲退還本國之準備若有二時間以上之外出須先請假以期毫無遺算

現滿方對於武力團體之存在認爲侵害北滿地擾亂治安決取彈壓之方針云(十三日哈爾濱專電)

南京紀念北伐誓師
葉楚傖報告

南京訊、中央留京辦事處、九日晨九時、舉行國民革命軍北伐誓師紀念會、到葉楚傖、邵元冲、方覺慧、蕭吉珊、黃吉宸、李次溫、曾紀亮、王祺、賀耀祖、各機關來賓及職員等七百餘人、葉楚傖主席、行禮如儀、首由葉楚傖報告、謂各位同志、今天是國民革命軍誓師北伐六週年紀念日、我們回想到十七年今日在廣州誓師出發之時沒有人不認爲這是一個艱苦的工作、在那時不但是全國同胞、就是黨內同志、也覺得不敢自信、以爲時間一定很長久、蔣同志在誓師時說不到半年可以會師武漢、一年可以完成北伐工作、蔣同志說出這個期限、事實沒有錯誤、不出半年把所有長江以南一切反革命軍人的勢力統統掃盡、會師武漢、在會師武漢以後、雖中間經過許多挫折困難、而終究在約定的期限內、完成了北伐工作就這點上面、我們想到一個約期、是得到全國人民信仰的一個重要原則、同時我們想到在各方面、也應該如此這才能增加人民對本黨的信仰、對於各方面也當確定期限、使人民均覺如蔣同志所講的準確、一樣實現出來、如果我們有一個確定時期、從帝國主義的壓迫之下解放出來、使政治經濟實業的基礎樹立起來、人民一定能夠等着我們的、現在本黨正在四方八面的困難中間、要抵抗侵略、必先肅清贛鄂皖豫閩五省的共產黨、這種情形況、很像北伐以前肅清東江的情形、所以我們要有堅强不屈的精神、必先要認淸危害人民生命財產的共產黨徒、而後可以專心一致對外

滿洲國新郵票之發行 尚須加入萬國郵聯會
否則國外難用華方尤將報復 然屆使用時當必有三國紹介

滿洲國已決定自八月一日發行郵便明片及郵票新規對滿洲國通信事務斷行限期的改革然其實現較接收海關尤有重大之缺陷滿洲國對此將以何法處置頗堪注目即郵政事務獨立發行郵票之時非加入萬國郵政聯合會不可若對萬國郵政聯合會未入會之國滿洲國發行之郵票不能通行於滿洲國外特滿方之隣邦中國對自滿洲國發送之各種郵物概不收受又拒絕郵政匯金之付欸其必出報復手段已在想像之中惟目下舊郵票尚存有一個月份臨時固可利而代用然至使用新郵票之時當由其鄰邦日本以及其他之二國介紹以加入萬國郵政聯合會其他二國大致波斯埃及等可能盡力然當解決此重大問題之際滿洲國對促進日本之承認更爲要圖又關於本問題之折衝奉天郵務局長鮑里迭氏日下已赴新京云

決斷施新郵
令奉管理局長赴京 交部又限五日即到

滿洲國交通部於接收海關後茲更斷然實行實質的接收郵政爲由八月一日實行使用新郵票及信片計巳電令奉天郵政管理局長鮑里帝氏意大利人十二日赴京協商然鮑氏竟未從命因之交通部又嚴命於五日內到京云

上海租界之延長道路 移管問題將暫時擱淺
日商反對市參事會亦未議 工部局又商修改基本大綱

以寺井郵船支店長爲委員長之上海日人時局會於十二日開委員會討論租界延長道路移管問題結果認爲時期尙早決議反對已托村井總領事代達政府云(十三日上海專電)

租界道路延長問題不特日方反對即領事團會議亦未必能通過 工部局對處理此問題暫時淺擱 故於十三日之市參事會亦決定不予上議云(十三日上海專電)、

關於租界延長道路地帶行政權警察權交還華方之交涉工部局至十一日尙與華方進行於十二日工部局又對華方商議擬將基本大綱之三條『延長道路自今完全歸中國管理』最重要點另行修正據觀此爲日方輿論反對之反映因此交涉遭一頓挫(十三日上海專電)

蔣鼎文到蚌 就警備司令

蚌埠訊、第二軍長蔣鼎文、十日晨由鄭乘車抵蚌、就警備司令職、據談、蚌地情形複雜、予既擔任警備、當盡力維持治安云

徐州訊、蔣鼎文在鄭參加一軍烈士墓典禮畢、九日過徐返蚌、該軍人員已離徐移蚌

對報告書起草方針 舉行重要協議
調查團集會駐日英使館 是晚赴外相晚餐會

調查團一行十三日午前十時於英國大使館對報告書之作製方針行重要之協議當夜並出席內田外相之晚餐會(十三日東京專電)

虎疫達豫陝
治療不周死者甚多

據鄭州電訊最近豫西及全陝虎列拉症極其猖獗陝州同官地方每日死於虎疫者竟達十名以至百名因無施療及防疫等設施只得任其猖獗其較甚之地方住民竟有百分之八十患病爲狀極慘云(十三日漢口專電)

絕對反對其他組織 祇知有國民黨
蔣介石對另行組黨之闢謠

近日風傳東南有組織法西斯蒂團體之運動、並有謂國府軍事委員會委員長同情其事者傳者日多、頗惹社會注意、蔣氏特正式發表談話、以正國民觀聽、其文曰、中國革命的組織和方式祇有以中國國民黨孫總理所定之固有組織和方式、方能完成中國國民革命的使命、否則如必欲强做外國之革命方式、與中國民族性絕對相反之組織、用之於中國、則不惟革命不能成功、即國家和民族亦不能允許有此武驗之時間、今日中國革命之所以失敗者、即背叛孫總理之反革命份子、毀壞中國國民黨固有之組織與方式所致也吾人既不能恢復其固有惟一革命之組織、而又欲仿傚義大利之所謂法西斯蒂之組織强行之於中國、是何異共產黨欲以中國爲共產化、故中正可以擔白直率答覆曰、中正生爲中國國民黨之黨員、死爲中國國民黨之黨魂、祇知中國革命的組織、惟有一個中國國民黨組織而中國革命的方式、亦惟有一個中國國民黨國民革命的方式、爲中國革命惟一無二之途徑、如有其他的組織中正不惟不能贊同、而且絕對反對、中正今日惟一之志願、乃在復興中國國民黨十三年之革命精神、與其獨一無二國民革命之組織和方式、而以實現三民主義自任也等語

四千之兵匪 忽襲擊拉哈
日軍應戰並已增援 齊齊哈爾附近騷然

齊黑線拉哈支線之終點拉哈於十二日午後八時爲四千名之兵匪所包圍即與該地警備隊遠矢(○)隊交戰鐵道電報電話全部不通又有詳細不明之兵匪在嫩江河畔疑爲兵匪二千大刀會匪二千至在該地居住者有滿鐵社員三十名國際運輸員三名又十三日午時一時齊齊哈爾之部隊急往救援飛行隊亦行出動(十三日齊齊哈爾專電)

據十三日午前十時日軍部發表有持有追擊砲機關槍之兵匪一千餘名於十二日午後八時放火於拉哈市外乘夜襲來日警備隊野上部隊應戰十時得敵彈正襲通信所一報之後即通信杜絕遣派之細江部隊救援隊十三日午前六時抵拉哈東十啓羅之處以橋梁被毁現正從事修理諒於正午便能再得連絡其他不明(十三日齊齊哈爾專電)

自訥河縣徐寶珍反叛後相繼又有兵匪四千包圍拉哈等事因此齊齊哈爾附近物情驟然市內警備嚴重軍部極度緊張(十三日齊齊哈爾專電)

蔣因疲勞靜養

蔣介石氏以連日向各軍官訓話頗感疲勞就眠不得靜養於怡和村之公館內據云於十二日曾招集中央委員洪陸東以外縣長十五名及警備旅將校等(十三日漢口專電)

外蒙古民遷滿
因不堪蘇俄之壓迫

外蒙古得爾基斯旦國境一帶之住民以不堪蘇俄之壓迫多有遷往滿洲國者以至人口激減庫倫政府現正研究防止之策(十三日滿洲里專電)

韓復渠出巡
九晚離濟南

濟南訊、九晚十點四十分、韓乘專車冒大雨出發、石友三與中央三行長偕行、各要人到站歡送、韓談到靈巖寺勾留半日、順便視察鄉村、下午到泰安視察、恐不暇見馮、韓囑濟南市長聞承烈轉告河務局備麻袋五萬條、搶黃河險、河務局長張聯甲、定(十)日赴黃河下游視察

又訊、韓定九晚出發魯西視察、先至長淸靈巖寺遊覽、石友三及各銀行行長等偕往、省府事由民廳長李樹春代、省府秘書長張紹堂副之、二十師長孫桐萱代總部參謀長劉書香副之

韓石抵泰安

濟南訊、韓復渠十日早半點到萬德、黎明下車、與石友三等赴靈巖觀景、濟南又訊、韓等十日午後二時、由靈巖返萬德、三時抵泰安、當晚宿車下、定十一日早開入民大午會後赴曲阜

宋子文鴉片公賣案 立院亦將通過
漢津閩滬設禁煙局 均歸財政部所管轄

宋子文之鴉片公賣計劃愈有進展已通過行政院之秘密會議日下提出於立法院中該院諒亦無法必爲通過其實施時採用禁煙局之名稱隸屬於財政部於漢口天津福州上海四處設置禁煙總局云(十三日上海專電)

九十兩日學者會議 交換外交意見
亦知國聯難靠何必當初 預定十四日閉幕

南京訊、汪佳九日晨九時、召集各大學教授、交換外交意見、到丁文江、蔣夢麟、王世杰、錢瑞升等二十餘人、羅文幹、朱家驊、羅家倫、錢昌照等亦出席、對中日交涉與中俄復交等問題均作詳商、惟無全體決議、至十一時始散會、南京又訊一、外部對中俄復交、決本既定方針進行、將視俄方有無誠意再定步驟、最近無進展、二、國內學者專家、應汪蔣之召、來京會、現到開者甚多、佳九日、汪設宴招待、蔡元培灰、十日、邀集全體茶會聯歡、三、財宋佳九日、與汪羅商東省海關問題、及整個財政計劃、日內仍將赴滬一行

上海外交界息當局以國人責難政府依賴國聯太甚、將根據國聯決議、向日直接交涉

南京又訊、學術家談話會、十日晨八時開第三次會討論係內政問題、汪報告最近內政設施情形達一小時之久、汪並約何應欽出席報告剿匪軍事經過、及三省政治狀況、議至十二時散、該會討論程序、八九兩日討論外交、十日十一日內政、十一日下午十二日晨建設、十三日教育十三下午或十四晨閉幕、九日上下午學術家開會研究者全爲外交問題、先由羅文幹作詳細報告、各學者本個人所見、儘量研究、一、如何收復失地、二、如何對日交涉、三、援助義勇軍問題、四、信賴國聯之程度問題、五、對付日本承認某組織問題、六、中俄恢復邦交問題等、多數意見、約歸納爲數點、一、對義勇軍、政府應有援助之義務、二、政府對日將承認某組織嚴重照告友邦、三、政府應採國際宣傳政策、四、不可作城下之盟、五、不可完全依靠國聯云、又據某關係人談、此次集會、全以研究學術之態度、對各問題儘量研討、一面政府供給材料一面大家本其所長、供獻意見、並無預定研究範圍

魯省二十一年度 建設計劃進行
興水利修道路設電話

濟南通信、年來山東對興修水利、整理道路、長途電話、各項建設事業、積極進行、援因地方安定、官民努力、照預定計畫進行、成績斐然規模粗具、關於二十一年度各項建設計畫、建設廳已早經擬定、又開始分別進行、記者特訪晤建設廳長張鴻烈叩問其建設之概況、據張氏談、二十一年度本省整理道路費列爲二十萬、長途電話有添設者、有更換銅線者、經費列爲五十萬、對與修水利一項、較爲偏重、因整理水系宣洩山洪、不特爲地方減輕災害、並可利用水力設水電廠及灌溉田地、實令人民蒙百年之利也、灌溉費一項列爲二十六萬元、在前孔建設廳長(繁爵)所籌辦未成之齊河縣安設虹引管引導黃河水灌溉田地之計畫、決努力完成之、章邱縣繡江河爲河更利用水力、以設置水電廠、凡此種種、均有詳審之計畫、可望成功、其濬治小淸河及運河兩項、尤爲本年之最大工作、茲分述如左

△小淸 濬治小淸河經費、經省府通過定爲二百五十萬元、(二十一年度建設經費二百萬元、此治河之二百五十萬保另撥專款)已先由米麥特捐項、下撥五十萬元、在最初時、本廳原計畫以五十萬元購買吸管式挖泥船、以挖除羊莊溝海口、淤沙計算須八個月運到有一年之工作、可使海口進船到內河二年內必可完成、殆提出省府會議時、以如此辦理需欵既多、時間及嫌太長、議決緩辦、先借青島山西號聯斗挖泥船來海口試挖試挖結果、證明不適用、上月二十一日該船又乘大潮推進內河原擬以其再挖內河淤泥、而該船業已損壞、現在巳運回龍口韓主席以海口挖沙既已失敗可先挖除內河淤泥、依完成後、再議挖海口淤沙辦法、於是決定以十四萬八千、購船兩隻、計算半年內可到、船到後大學挖泥並令沿河各縣攤出民夫加入工作、現在五柳閘工已完、邊家莊閘壩工程爲大津遠東公司所包、(工費十四萬元)刻亦完百分之四十 (未完)

國民參政會 方案起草會
葉楚傖召集

南京訊、國民參政會組織方案起草委員會召集人顧孟餘因政務繁忙、中央已改推葉楚傖負責召集、於短期內將方案公布

籌設大規模 兵工廠
經費六千萬

南京訊、參謀本部與兵工署擬籌設之大規模兵工廠、有鍊鋼鋼製藥製軍械各部預計經費約六千萬美金、正在計劃、何日實行尙不可知兵工署長洪中赴漢、視察漢陽兵工廠

羅文幹又辭職
牛案主張未被納 同時並發表聲明書

國民政府司法部長羅文幹辭職之理由關係因裁判此次逮捕之牛蘭夫婦羅於南京固執須依照中國法律但其主張未受容納故此提出辭表聞牛蘭夫婦已絕食十日以上矣(十三日南京專電)

司法部長羅文幹於十二日夜十一時半正式辭職同時並發出長文之聲明書(十三日南京專電)

牛蘭赴滬就醫
蔡元培宋慶齡保釋

由蔡元培宋慶齡兩氏擔保牛蘭夫婦已於十一日保釋出獄即赴上海入外國病院療養(十三日上海專電)

緊要啓事

敬啓者本號執事李長順君因身染病不能前進今竟情愿辭而去號所有貨物賬目雙方算清素有與李君川往錢財並涉及本號担保等事者可向李君質問與敝號毫無相干恐未週知特此聲明

旅順 源順隆謹白

營口永昌輪船行啓事

敝行自民國十九年春成立由股東張澤生、葛監周、王樂三、賀仁菴、合資買到永昌永生輪船兩艘茲因衆東不欲前圖情願將永昌永生兩輪賣於賀仁菴名下經營爲業股本紅利兩俱淸領此後對於永昌永生兩輪之營業盈虧概與前股無干特此聲請週知

(奉天) 緊要啓事

敬啓者茲有王恩普於舊曆本月十四日與小兒完婚因有人情禮往之親友頗多近年曾有遷移外城之親友不少不知居住何處地址太多因此不便通喜帖報告恐有不圓滿之處敝等有鑒於此今特登報通知與王恩普有交情禮往之親友如有駕臨賞光者請喜期十四日來臨尤更歡迎招待如有隨喜儀者奉天請交天泰長錦縣交天泰合綏中交天泰湧山海關天泰棧新民縣聚德隆特此報聞席設南滿站干恩普本宅 皇姑屯站後

敝 天泰 棧 長 合 謹啓

招聘推銷員

茲有瀋陽某大商號招聘推銷員數名以初中以上畢業能耐勞苦者爲合格仍須經筆試口試錄用時應覓安保三百元願就者請將親筆履歷並附四寸半身像片一張於七月十五日前寄由瀋陽商埠本報奉天分社廣告部轉交惟信面請書明招聘類即妥取者招試不錄退還

安平水火保險公司緊要啓事

啓者敝公司爲推廣營業起見特再委託營口大昌恒孫安林爲敝公司營口第二代理處各界惠顧無任歡迎

安平水火保險公司啓事

啓者敝奉天支公司自本年七月一日起改歸奉天小西關慶仁代理一切保險事宜仍繼續辦理敬祈各界照常惠顧是幸

滿電話長二四零九二號 日電話長二七七四號

神數書 (優待券)

啓者鄙人收藏之神數書自有年矣向不肯示人頃爲指導諸君迷津起見願公諸同好得此書者即知其實貴不必贅述眞乃需欵不多獲益不少一冊日金壹圓鈔票壹圓貳哈洋壹圓五角(郵費加一)郵票不收如附此券不但免加郵費且贈延壽樂言一冊以示優待惟來件須掛號多購者函商可也

(通信)奉天八王寺東李家窩五六號陳宅 立達氏謹白

三井物產株式會社大連支店

營業科目 船舶販賣、代辦各事、運輸輪船、水火保險及附屬事業

東三省出張所地址 牛莊、安東縣、奉天、長春、哈爾濱

大連市山縣通百八十二番地 三井物產株式會社大連支店 電話代表 七一〇一番

採貨 辦物 滿洲特產物、麵粉、煤炭、煤焦、鐵道用品、各種機械、小野田牌洋灰、洋火、紙類、麻袋、木材、硫安(肥田粉)、其他化學肥料、酒精其他工業藥品、五金礦石類、雜貨、布疋、罐詰類、海產物、砂糖、其他食料品、膠皮底鞋

寒門不幸塞及

荊室于夫人於本年陰歷六月初一日病終吉廨享年五十二歲即日命子遵制含殮成服茲擇於陽歷十二日開吊十三日候奠十四日發引十六日陰歷初九日開吊初十日候奠十一日發引十三日安葬先塋謹此登報訃告伏希賜鑒 不另訃告

杖期生 劉樹春 抆淚頓首
哀子光武 璧 泣血稽顙
期服孫龍生 泣稽首

解決滿案之唯一方策 爲承認獨立之滿洲國

日本政府有斷乎承認之決意 內田外相對調查團表明態度

內田外相與調查團之第一次重要會商內容附於嚴秘據然據探聞調查團對於日本軍對滿洲之匪賊跳梁所取不得已之自衛行爲物爲承認後乃移入滿洲國問題試作深刻質問

一、滿洲國之成立爲中國領土之分解而其成立不特有抵觸九國協約之疑思承**認此獨立乃爲承認中國領土權之分解而明爲違反九國條約之精神**然日本政府如是尚有承認滿洲國之意向乎

一、南京政府以滿洲問題之解決策承認將滿洲成爲特別自治區域並有讓步之用意日本政府對此無妥協之意向乎

內田外相對此基諸日本政府既定之方針而答曰

滿洲問題解決之方法**須要有永久的性質及不遺將來之根禍**日本政府對反此二大原則之解決案乃抱遺憾則不外絕對反對乃將承認滿洲國非爲違犯九國協約之不法行爲滿洲自治領案對東亞和平前途而有禍根徵諸歷史已爲明白明示日本不得承認此案後最後聲明日本之態度曰

新國家獨立時他國對此有承認之自由及權利事爲國際法上不可移之原則九國協約及其他國際條約宜亦不得推翻此原則日本政府鑒於過去廿年之歷史及滿洲事變之經驗認爲除**承認今次獨立之滿洲國外別無他策有斷乎行使在國際法上容許日本政府之此自由與權力之決意**

桂軍赴韶關 正分批開拔中

香港訊、步行至軍田登車赴韶之第二批蘇新民團及直屬部隊、候一批輪回梧、始能開拔、王贊斌、胡若愚、周沅等、十日抵省、陳濟棠派參謀撰現欵三萬元、赴三水慰勞、又王贊斌第一師莫德宏、周沅兩團、十日已由梧乘輪開拔、十一日可抵三水

對中國現在之事態 勿如現狀放置

開灤煤礦英經理楊格氏 在倫敦太晤斯報之發表

開灤煤礦經理前天津英租界市參事會議長楊格於十二日投稿於倫敦太晤斯報力說調查中國實情所以爲當務之急其所述如左

中國之建設事爲要數十年工作然有將此速爲着手之必要爲滿洲諸種問題之不解決而害及世界之和平故在此過渡時代有立强固有效之政府之見同時對上海其他之外國租界地有將此等地域使受諸各別特殊之措施此不特爲諸外國之利益亦爲中國諸業政策之焦點爲防止政府完全倒壞唯一之方法隨而如前海長鏤巴廉氏還付租界地之聲明使一般非常失望關於中國及其他地方不拘於可爲集藍森氏意見之機會而關此無何等公式發表誠爲遺憾余希望使勿將中國事態如現狀之放置也(倫敦專電)

南京水西門儲彈庫 爆炸原因情況

因熱爆發聲震全城 草房數十家被焚死亡待查

南京訊、十日晨六時、水西門外大王廟儲彈庫、因熱爆炸、響聲甚大、西城房屋亦受震動、合城消防隊均聞聲往救、因煙霧濃爆聲大、至水西門均不敢出、軍警臨時宣布戒嚴、禁止行人往來、該庫係陳調元部儲彈庫、已運走一部、故損失不過鉅、附近居房有無延燒人民有無死傷尚未悉、

南京訊、水西門外大王廟第一路總指揮陳調元部駐京彈藥庫、十日晨八時四十分爆炸、聲震全城、黑煙蔽天、爆直至發覺時仍有不斷砲彈發、事起後警備部警衛生局消防隊全體出動救護、城外居民紛紛避入城內、由院門橋至水西門商店、一律關閉、十時陳儀吳思豫等均往視察、以轟炸猛烈、未能出城、管朱希三、向警局報告庫中存有迫擊砲彈地雷砲彈槍彈步槍彈鋼砲彈二百箱、手溜彈二十萬個、爆炸原因係因天氣炎熱、致起變化、該廟共四進房屋、計十二間均爲儲藏所、已全部毀壞、廟後有戲台一座、中儲較少未爆、附近西水關草房數十家被炸焚燬、死者數目未查明、有重傷者八九人、已送入中央醫院、輕傷有二三十人、均由救護隊臨時治療、該廟中駐有第五警局第九分所警士一排、完全逃出、看庫士兵不知下落、九時至十一時、所炸均係砲彈、隆隆之聲不絕、十一時後係步槍彈、損失在百萬以上、聞陳軍因出動剿匪、軍械乃陸續運京、一部已運往江北

又訊、第一軍彈庫炸後、損失查明迫擊砲彈四千顆、手溜彈一萬顆、馬梯呢餘彈三十餘萬發、過山砲彈三百餘顆

國聯定期總會延期 九月十九開會

擬行審議調查團報告書

國際聯盟特別總會於十二日午後開非公開會議、

一、爲正式承認土耳其之加入國聯於十八日開總會議、

一、本年常年定期總會預定於九月五日招集然依適可延期於九月十九日開會

此兩項已滿場一致可決而該定期總會之延期顧相依李頓調查報告書之到着而在審議之適可如斯決定云(十三日內瓦電)

馮玉祥無病 無臉晤調查團 所以稱病不見

泰安通訊、記者登泰山普照寺晤馮玉祥之秘書某君、順便詢馮近況、據云近來只是讀書寫字、無重要消息可告、記者詢上月國聯調查團登泰山時、究竟時馮是否有病、某君不答、僅從公事棹上尋出信一封、指記者曰、當時各報謂馮因病拒見調查團、於是各方函電問病者甚多、此即爵問函之一封面所批之字、即馮先生親筆所書者記者視之批爲一點病沒有、只是因爲中國人沒臉見調查團、因爲他們仍是不抵抗、我覺太不能見人故告以有病、不能見人等語

對滿鐵後任總裁 於適當時決定

齋藤首相與拓相曾有會商

齋藤首相於十二日午前招永井拓相告以一滿鐵後任總裁問題軍部亦在研究中故請委一切一永井拓相亦因有最近情況此承認審議首相於閣議後將此旨報告於高橋藏木內田山本各相齋藤首相決暫將此決定延期徵詢各方面之意向而於適當之時機決定之云(十三日東京專電)

以主席而任縣秘書 張難先之抱負

實地從事民間工作 詳爲暢談清鄉經驗

漢口通訊、前浙主席張難先此次奉蔣總司令電召來漢、諮詢淸鄉意見、記者以張在沔陽曾親入匪區視察、督率團隊從事清剿、本其最近實地經歷、對淸鄉善後各問題必有極大貢獻、特於四日晨渡江至武昌訪問、值張來漢謁蔣、未獲晤談、乃留書約翌晨再往、六晨記者冒雨涉江、驅車逕赴張之私宅、時僅八時許、張起床未久、記者投刺後、閽者導入客室旋張出見、略詢數語後、記者即以在沔工作經過、張答「前沔即赤匪猖獗、閭里蕩然、因桑梓關係、重以親友之招、故不得不回籍一行、適范縣長原聘秘書某君、倘未到縣、一再函請前往襄助且其情殷允之、但沔邑值匪亂之餘、縣政雖屬重要而所須余往者、工作不必在縣署、實在民間、故在沔月餘、並未入城、一居仙桃鎮時爲多、常至沔北一帶視察駐軍情形、民間狀況、並召集團隊訓話、爾時近處多匪、距鎮數里外、即有匪之僞鄉政府、當率領團隊、四出剿辦、扑滅匪巢、聯起與地方人士積極組織民衆、現在沔北保衛團包括常備隊、奮勇隊守望隊、一種常備隊無槍事實上爲縣政府之武力、其舊勇隊則爲無槍之壯丁、餘老弱婦孺、均列入守望隊、雖婦女亦任放哨工作、故沔北各處已有相當結果、民衆組織比較上已稍安靜、單人漸可行走、如距仙桃三十里之下汶埠、久爲匪區余率隊往該地安輯、流亡、組織民衆、秩序亦漸恢復、由仙桃至下汶埠、駐軍之軍電桿、又得安然豎立矣、張又謂「以最近之經驗觀之、民衆一經組織匪即無間可入故今後整理團防實爲切要且各地團隊整理得法、其力量固足以單獨禦匪、某次聞鄰家灣有匪萬餘當報、三十四師請兵一營往剿、並派團防五千出擊是役軍隊尚在後方推進、團防隊任攻匪、結果斃匪十餘、團了僅傷數人、匪受創竄去、由此可見剿匪必須軍隊與民衆合作、軍隊如不得民衆幫助、則不惟不能徹底淸、高或且常致敗屻、民衆如無軍隊幫助、則久淪匪區膽量已怯、自無抗匪之勇氣二者必須切實合作、然後剿匪始辦、否則徒特軍隊、終無兵來匪去、兵去匪來、一過已時」記者復以必如何而軍民始可合作、張答、即軍去剿匪無十分成效者、一方民未能切實合作或合作法、未能適應之故、卒致功虧實、兩受其累、然合作不但爲爲要而且相當、相生租成始克有濟民事實如此、必須覺悟祇未民合作之後、如何運、用民衆力量、配備團隊實力、指揮措置、難睹成規斯確爲問題、値得研究耳」記者詢復以關於淸鄉善後之意見、張曰「此問題太大、範圍太廣、惟余意似應由政府責成各縣縣長、與駐軍切實辦理、對於縣長須嚴、考嚴、愼挪任、庶幾責任得專、收效自易、惟忌機關重叠、命令岐出、致使負責者、不負責者、負責而負責者、不負責得核推諉、不負責者有說詞、職責不清事權不一、徒資聚訟、是將治絲益棼也、又如地方官有守土責縣長棄城而逃、當受嚴處但駐防部隊、其責任或有過於縣長又往昔之知縣有權有力、故其責益重、今後最好能假縣長以事權、使有充分任責機會、而益其負荷之重大、對匪區縣長尤應予以便宜行事之權勿使爲法令所拘束、且須補助其經費、如此方可展布、否則匪區縣長、有爲者不願去、貪污者將復袖而起矣」並謂「此次剿匪、洵如蔣總司令所言、『要用三分軍事力量、七分黨政力量』爲求工作效率起見似應由黨部政府分別負責進行、同時嚴加督率、由高級機關對內總其責成、總之數年來辦黨從政以到民間工作之經驗、得益一概說即『如人民沒有辦法軍隊也沒有辦法、軍隊沒有辦法、政治也沒有辦法、政治沒有辦法、黨務也一定沒有辦法』再倒轉言之、如黨務沒有辦法、政治必沒有辦法、政治沒有辦法、軍隊必沒有辦法、軍隊沒有辦法、人民必更沒有辦法』互爲因果理不能易如能將上述結論均得解決則一切無問題矣」復謂「在沔月餘、只南邊一帶未去、因洪湖久爲匪巢工作尚不能着手、沔北工作已做到相當境地、俟洪湖肅清後、將來又有事可作矣、惟仍須整個有辦法、否則匪衆再來、則沔北前功盡棄、用衆力亦屬徒耗」記者復叩以總部擬設政務局或黨署委員會事、張答「蔣總司令年在研究中、尚未十分決定、張岳軍先生此來、或係應召商推此事、余昨謁蔣、亦略有條陳陳諒不久即可定奪」談至此記者與辭、張囑謂素來作事、只知從實際上做工夫、不願多言、承君來訪、略述所見、或僅足供君參考也」又省政設計會常委、張已次函請辭據云、「此項機關如要住事亦有事可幹、本人因不久將再回沔、無暇前往工作」故決計請辭云云

牛蘭繼續絕食

暴徒在滬北站散放傳單 並高呼釋放牛蘭

南京訊、牛蘭繼續絕食中、央醫院沈韓二醫生、佳(九日)午前往診視、沈談牛脈搏尚好、神識淸明、只精神疲乏、韓談牛如續絕食、可打針延長生命、惟時久則不免危險、看守所長龔寬以書面勸告牛、謂即判徒刑亦可上訴外傳當局准牛移滬審訊不確

南京訊、牛蘭夫婦絕食佳(九日)已第八天、二人身體衰疲乏之不支雙目深陷、形容憔悴、終日臥床、呈昏迷狀態、法院仍請鼓樓醫院英醫前往診視、正研究强制進食方法、續審期未定

上海訊、十日上午十一時許有暴徒二百餘人、集北站候車處、留至十二時半、乘數退出站外、餘留作待客狀旋滬常客車到站、乘客至月台外、暴徒即混入、袖出傳單、大呼釋放牛蘭、擁護蘇俄等共黨口號、隨呼隨散、時五區已得報、立派大批警士到站、拘獲兩名、餘逃入租界、但捕房預得報告、即派員分佈附近、一聲令下、阻斷北浙江路口、嚴行搜檢拘四十餘人、帶入捕房

又訊、所謂工派作家田漢等三十餘人、以電稿送報館、請以人道爲理由、要求政府釋牛蘭

南京訊、牛蘭夫婦十日仍未進食、仍由醫士診治、寧地法法院長周韞輝、首席檢察官檀英、十日午又親勸牛夫婦進食無效、法院以此案非旦夕可決、將送牛夫婦入本京醫院醫治、以延長其生命、聞待續審

留瓊崖之海空軍 編入十九路軍

粵海潮調解漸具體化 朱慶瀾等已首途赴粵

南京訊、港電蔡廷楷陽(七日)電與陳策商海軍事陳不願陸戰隊繳械寧願編入十九路軍歸蔣指揮蔡商之香翰屏以長途電話告陳濟棠已得同意大致(一)瓊陸戰隊九團交蔡改編調夏(二)粵每月撥餉十萬、三個月爲限(三)瓊由一集派兵駐防、(四)不肯奉命之艦歸中央、各方均無異議在港各艦聞亦候中央解決香翰屏自以長途電話告陳濟棠、後陳雖答允但限陸戰隊十日內離瓊交出瓊崖同時陳策須發下野通電、

南京訊、陳濟棠駐京代表楊德昭、近由粵來滬、

濟南訊、前四全會桂代表山東電政管理局長梁烈亞佳(九日)電京粵中委云、中山艦原名永豐因總理蒙難曾乘之故、改今名、用誌紀念詎二陳用爲私人戰具、實屬不敬、且外侮正侮操戈相殘其行爲與當時砲擊永豐者無異烈亞追念前事、涕泗交頤、以爲該艦應交宋慶齡何香凝李天德黃明堂李紀堂黃惠龍高劍父等接收管理、免爲政爭用具而獲永久保存等語

上海訊、朱慶瀾、查良釗、陳立庭佳(九日)晨乘輪赴粵呼籲停止內戰、並在粵組廣戰大同盟分會

香港訊、留瓊飛機隊及海艦統援歸十九路剿匪、蔡廷楷擬委陳慶雲爲艦務處長

織布機

織大布花旗 斜紋坎布 提花手巾機 各樣式俱全 請駕參觀 函詢亦可

奉天日站富士町八番地 中東貿易會社 電話(日本)長二〇二五番 (滿洲)四四五九

世界最新 婦女靈藥

調經種子 美容補腦 長生不老

女界福

總發行處 大連平和街德記全棧大藥房 振替大連四四七六 電話二一二八五 各埠皆有代售

運送便利 德興石砂石灰廠 建築材料 價目低廉 電話二一〇八六番 大連市香爐礁東海岸

家庭教員待聘 今有某君係河北法商學院畢業現願擔任家庭教員如有聘請者請向大連西崗得勝街銀行簿記講習會通函接洽可也

房產出賣 地址大連市永安街九十二番地十四九十六九十八番壹百十計樓瓦市房三十三間又七○六番地瓦市房六間又壹百三番壹百五番瓦市房拾間有買者請至萬歲街九十六番地福德當面議

岐山醫院 醫師楊鳳鳴 小崗子平康里十七番地 電話四六五七

金星啤酒

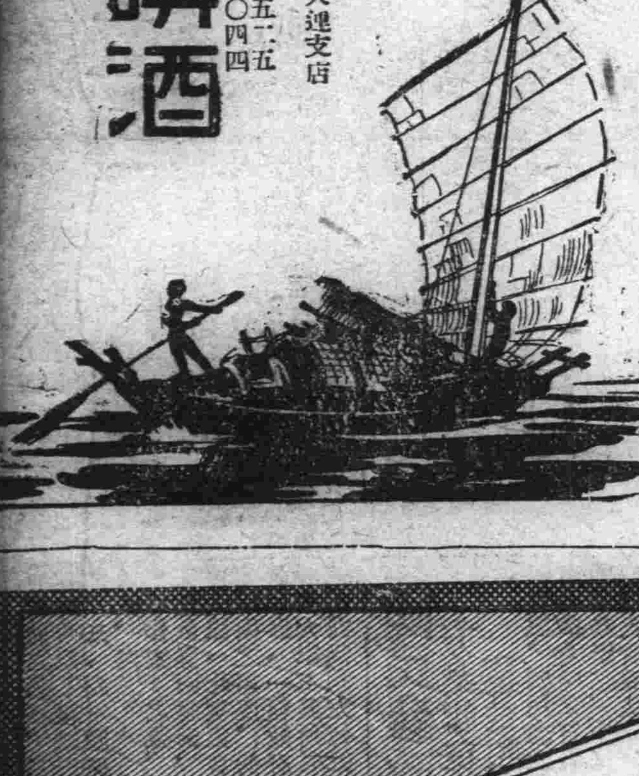

代理店 嘉納合名株式會社大連支店 監部通電話(五五二五)(七〇四四)

上海韓奇逢黑鷄白鳳丸

黑鷄白鳳丸主治、功效經血不調、或久患小產、腹內有塊病者、成夜不安眠、睡多夜夢者、行經血色不正、或紫黑塊及淡紅者、氣虛虧血咳嗽痰喘、時愈時犯如同邪病、因生氣或房事所傷以致崩漏者、結婚數年從未生育、患經血各病服之、効力絕大、萬試萬靈、雖老婦服亦能生子百發百中、可謂婦女第一神藥也、或年久之白帶久不孕育子宮寒冷、速服此藥百發百中、有立得見影之功以湯潑雪之效、購服一試、其效力便知定價每打五十元、每盒五圓外埠購買直接向各分公司可也總發行上海四馬路中和里韓奇逢藥房天津法租界三十三號路義善里一號韓奇逢藥房無限公司

遼寧馬路灣大紅樓西頭韓奇逢藥房無限公司

哈爾濱道外正陽街韓奇逢藥房無限公司

獅子牙粉

夏！夏天！特別注意衛生之

首先使牙齒堅固而身心自然健康！

蟲齒預防効果卓越之……獅子牙粉

於齒於齦最適宜之……獅子牙刷

此二品請君必須使用

獅子牙粉本舖 株式會社 小林商店

78—15

教育界

奉天教育廳組織之 少年團已成立
章教育廳長任團長
規定章程及宣誓書內容

奉天通訊、奉天省公署教育廳、擬成立少年團等情、已誌前報、刻該廳以組織就緒、於本月十一日舉行少年團正式成立典禮、教育廳長、章煥章自任團長、市署教育科長耿熙旭任副團長、社會教育科長及學務科長等任幹事、各校長任委員、茲將其組織大綱、及宣誓內容、並約束覓誌於左

滿洲國奉天少年團通則

宣誓

我以神聖的信仰宣誓下列三條、

一、崇王道　尊執政　敬國旗

一、為社會　為國家　輸誠盡力

一、遵守少年團的約束

約束

一、少年團健兒勵行忠孝、崇尚名節

二、少年團健兒以公明正大為生命

三、少年團健兒、為社會、為國家謀幸福、

四、少年團健兒、視團員為兄弟、對衆人為朋友

五、少年團健兒、親切為懷、愛護動植物、

六、少年團健兒、能潔身能潔心

七、少年團健兒、恪守恭儉質樸

八、少年團健兒、注重動謙禮儀

九、少年團健兒、遇困難事、以快活態度處之

十、少年團健兒、信賴長上、服從命令

第一章 總則

第一條、本團定名為滿洲國奉天少年團、以居住奉天及其附近之滿洲國青年為組織

第二條、本團本部、設置於奉天省公署教育廳內

第三條、本團基於宣誓之約束、企圖身心修養、及鍛鍊、養成健全有為的少年為目的、

第四條、本團為達到目的、實行左紀諸事項

一、講話及講演

二、各種實習

三、教練

四、武藝及競技運動

五、幫助社會工作

第二章 役員

第五條、本團設置下列委員

一、團長、

二、副團長

三、幹事若干人

四、主事

五、指導員若干人

第六條、團長及副團長由幹事會推薦、幹事、主事、指導員、均由團長囑託

第六條、團長代表本團、總理一切團務、副團長補佐團長、如團長發生事故時代理其職務、幹事參與本團重要事項之會議、但由幹事中選出一名、會計監督、幹事任期以兩個年為限、主事擔當本團事務、指導員、擔任指導健兒訓練教育

第八條、對本團有功勞者或對本團的趣旨贊成者、准為贊助員

第三章 入團及退團

第九條、有欲加入本團健兒、須操行方正、體格強壯、年齡十歲以上、十八歲以下為限

第十條、入團志願者、須提出規定之願書、受由團長之許可後、方可入團

第十一條、以每年四月為入團期、但因時機關係、亦得中途入團許可

第十二條、欲退團者、須將提出其理由、呈請許可

第十三條、健兒的身心狀況有不適當者、亦許命其退團

第四章 編制

第十四條、本團健兒分為正健兒、及準健兒

第十五條、以正健兒編制見習二級、一級初入團者、為準健兒、經過一定期間訓練後、按其成績如何、編入見習按照別低規定、隨時致查使其進級、

第十六條、被編入正健兒者當有宣誓、

第五章 經費及其他

第十七條、本團經費以補助金、及寄附金充當之

第十八條、本團之會計年度由七月十一日起、至次年六月卅日止

第十九條、本團每年發行四月定期委員會、報告一切情形、但預算決算須經幹事會承認之

第廿條、本團規則自公佈日起施行

附則

廿第一條、本規則由大同元年七月十一日實行之

奉天教育廳擬定 本屆暑假日期
呈省署轉奉民政部核准令 通飭所屬遵照辦理

奉天通訊、奉天省公署教育廳、擬定一二兩期、恢復之各校、散放暑假日期一節、已誌本報、茲聞該廳業經呈省署、轉奉民政部電令核准、除函市警、及奉山、瀋海、四洮各路局知照外、並訓令省立各校、及各縣教育局、遵照辦理、茲錄該廳訓令原文如下、為令行事案查本省省縣各級學校寒暑假日期、向由教育廳規定、通飭辦理在案、茲查本年開學遲早不同、假期長短亦應稍有伸縮、經分別規定、呈奉省公署、轉奉民政部重令核准在案、即本屆暑假日期、在第一期恢復各校、定為三十日、自七月十六日起至八月十四日止、在第二期恢復各校、定為一星期、自八月八日起至八月十四日止、八月十五日一律開學、除分行外、合令該局遵照、此令云云

學術家談話會 內容不發表
胡適有提案 一週可閉會

南京訊、九日晨學術家仍在中政會講堂、舉行談話會預備會下午開正式談話會、內容均不發表、因重徵集學者專家意見、故不取任何形式或有何種決議案發表、開會時由汪蔡二人輪流作主席、在寒暑表九十度下、正襟集商、精神彌佳胡適因事未能到京、有長提案到會、九日晨羅文幹被邀至中政會開催之學術家會議列席報告外交情形、各學者仍就外交問題研究討論、由各人發表意見、最後歸結作問題研究之結品、會議約一星期後可結束

整理中大校
蔡元培談話

南京訊、蔡元培談、中大整委會任務、在此後之恢復、中大既經解散、急待復興、故組此會、接收事由教部負責辦理、現定九日開會、討論大綱、不外內部編制、今後經費及校長人選等問題、各委員均係專家、定有供獻云

開社九日南京電、教部十日起、研究大國組織法、蔣夢麟、王世杰、等均來京參加、對教育經費亦將提出討論、

日語自修講座（禁止轉載）

43

第二篇 會話

乙 シャイマスカ。

甲 母モ六十コ(越)シテイマス。　家母亦過六十歲了。

乙 ゴレイマイサマ(御令妹様)ハオナンサイ(何歲)デスカ。　令妹多大年歲了。

甲 アレハボク(僕)ヨリ三ツ小サイデス。　他比我小三歲。

乙 モウユウ(夕)ハン(飯)ヲオアガリデシタカ。　您開過晚飯了？

甲 イーエマタタ(食)ベマセン。　還沒有吃過了。

乙 モウオカヘ(歸)リデスカ。　您要走麼！

甲 サヨナラ　オヤスミナサイマセ。　再會請安眠吧！

第六章 日時

關於時日問答、發音特別相差的、請注意如下練習語句。

練習

張 キョウ(今日)ハナンニチ(何日)デスカ。　今天幾兒了。

李 キョウ(今日)ハミッカ(三日)デス。　今天初三日。

張 ツギ(次)ノゲツヨウビ(月曜日)ハナンニチ　下星期一是幾兒。

多年不癒 腸胃病症 無上妙藥 服之立效

愛腑

年久胃腸病

快以愛腑藥救治之

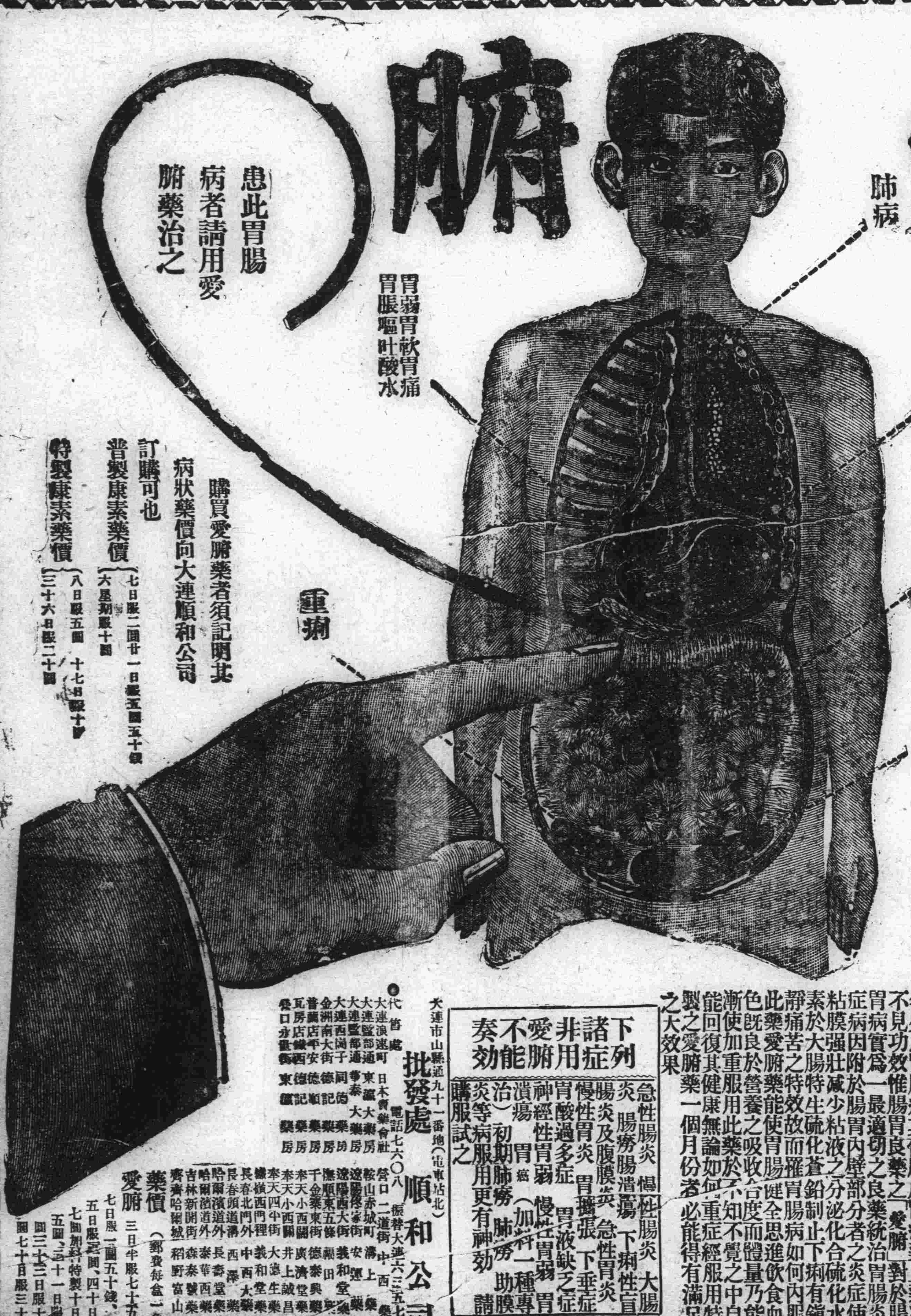

久病不癒之腸胃病難症也亦人不易得見之病初起時雖不覺甚苦久之能使腸胃之機能漸為衰弱轉成沈痾即腸內生垢血液變膿終則成為噎膈轉食即胃𡼏結核潰瘍等危症突讙將病源列后一得此病者類皆不患飲食膨悶脹飽時欲作嘔胃口疼痛或瀉肚或走動粘液腸痛而多虛恭腸中時而作響雖日食山珍玉筵一體身反見瘦益衰若保養不良則神敗無力面色更形枯槁此係由肺經而起故障熱咳嗽出盜汗出入氣皆不暢因少飲以酒或食不易消化之物立即腹瀉肚痛患以上諸症者每每不介其意殊不知由此便可轉成噎膈轉食等不治之症本公司以慈心渡世故不惜重資悉心製成此藥專治腸胃各病大有起死回生之功回天之力患病諸君連服此藥無不藥到病除誠濟世之慈航也再者有因腸胃病而轉發肺症者連取本公司加料特製之康素藥期之定能保好除根此藥對於肺症發燒咳嗽咯痰及一切胸部疼痛等症素稱為無上妙藥也

年久之胃腸病其他服用胃病藥止藥決不見功效惟腸胃良藥之「愛腑」對於腸胃病實為一最適切之良藥統治胃腸炎症病因附於腸胃內壁部分者之炎症使粘膜強壯減少粘液之分泌化合硫化水素於大腸特生硫化蒼鉛制止下痢有鎮靜痛苦之特效故而羅胃腸病如何內服此藥愛腑藥能使胃腸健全思進飲食血色既良於營養之吸收合度而體量乃能漸使加重服用此藥於不知不覺之中自能回復其健康無論如何重症經服用特製之愛腑藥一個月份者必能得有滿足之大效果

下列諸症非用愛腑不能奏效

急性腸炎　慢性腸炎　大腸炎　腸癆　腸潰瘍　下痢性盲腸炎及腹膜炎　急性胃炎　慢性胃炎　胃擴張　下垂症　胃酸過多症　胃液缺之症　神經性胃弱　慢性胃弱　潰瘍　胃癌（加料一種專治）　初期肺癆　肺癆　助膜炎等病服用更有神劾　請購服試之

購買愛腑藥者須記明其病狀藥價向大連順和公司訂購可也

普製康素藥價（七日服二圓　廿一日服五圓五十錢　六星期服十圓）

特製康素藥價（八日服五圓　十七日服十圓　三十六日服二十圓）

批發處 順和公司　大連市山縣通九十一番地（電車站北）　電話七六〇八　振替大連六三三五七番

●代售處
大連浪速町 日本賣藥會社
大連監部通 東瀛大藥房
大連監部通 華泰大藥房
大連西崗子 同德藥房
金州南大街 德記藥房
普蘭店平安 德順藥房
瓦房店西街 東盛藥房
營口亦豐街
營口二道街 中西藥房
鞍山赤城町 滿上藥舖
遼陽修家街 安運藥房
遼陽西大街 義和堂藥房
撫順東五條 福田藥房
千金寨東街 德泰興藥房
奉天小西關 廣濟堂藥房
奉天小西關 井上誠昌堂
奉天四平街 大遠生藥房
奉天西門裡 義和堂藥房
鐵嶺西門外 中西大藥房
長春北門外 西澤藥房
長春頭道溝 長壽堂藥房
哈爾濱道外 泰華西藥行
哈爾濱道外 森泰號藥房
吉林新開街 稻野富山堂
齊齊哈爾城

藥價（郵費每盒一角）
愛腑 三日半服七十五錢　七日服一圓五十錢、十五日服三圓、四十日服七圓　加料特製十日服五圓、三十一日服十圓三十三日服十五圓七十日服三十圓

奉天

眞性虎列拉發生後 防疫宣傳愈緊張

車站及附郭均設隔離所 喚起注意將用廣播講演

奉天省警務廳及市政公署鑒於本市有虎列拉發現危險已極乃於十二日由市政公署召集各關係衛生方面及臨時防疫委員商開大會擬擴大宣傳防疫並在各處講演由警察局負責在車站及止兩各要隘及附郭各路口設隔離所每所酌設醫官一名並隨時檢察旅客及行人云

近來虎疫傳染迅速如大連營口新京等處均先後發現奉天城內雖經各方嚴防不意亦有眞性虎列拉本月十一日大北關火神廟胡同一〇三號門牌郭鳳山之女午間得急性病延至午後三時即死事先經中醫判明係眞性虎列拉後經五分局報告警察總局派于醫官前往消毒云

又訊奉天省警務廳長三谷清近鑒諸所屬之五十八縣內人民往往昧於防虎疫眞宗旨況警察官吏與人民有直接親近之關係不可不加以指導協助防禦恐各縣之警察對於醫學智識有限對於防禦方法尚有未完善之處是以於內定行將奉天省會之防疫方法與宜傳喚起民衆注意更將禁止之各項虎疫之厲害一一詳加指導用廣播講演俾各縣備處之警察明了眞像則不致不知防禦於先待虎疫迅速每日死亡相繼徒束手乏策云云

奉天北市場盧家胡同住有孔慶祥者以拉洋車爲生活於月之十二日因天熱乘涼乃人之常情不料自街上拉車而歸晚汗淋漓之時口中乾渴異常乃買得涼水一元之譜急行吞下不移時便覺中頁痛面目改色急請來醫士張仙舟調治而愈險未傷命望市民當此虎疫橫生之時少食生冷之物少染疾病也云

奉天自警察與市當局合力防禦虎疫以來不料染疫而死云者時有所聞於月之昨日大北關天源園之財東劉子泉年平二歲身體健壯平日更無不良時好於午後一句鐘時忽覺身體不舒胃部不快以爲飲食過量往往發生之胃病不過幾時便可痊愈並未注意至二句鐘時則稍覺腹痛時過劇乃驟然大瀉一次至三句鐘則接連數次後便覺上部腦中頭暈此時急用救急法吸大煙可以救補不料一吸之後更添上嘔吐不止所吐之水或黃或綠如豬膽之汁至天黑便淸涕醫調治罔效至夜半便吐無疲但瀉渴能飲水飲後復吐復瀉所瀉淡白如米泔形狀至天明時已現昏厥不省人事四肢冷如冰時有氣絕嘗嘶之狀乃請來滿西醫士數名此時脈已模糊時有無限泡陷不能言語延至斯日下午即與世長辭矣自得病與死亡約計十五個小時此病之暢未死亡之迅速可殊可怕於月之十貳日已經葬埋官府聞訊後急派去衛生防疫人員大事消毒從此市內防虎疫更須認眞加以研究所希疫病而死之人死後菌虫飛揚猶須講求適當之辦法令葬主加深掩埋以免天熱日蒸屍體腐化則菌虫隨天空之氣漫散傳染波及他人云云

虎疫流行中 考醫暫延期

市政公署前爲免掉庸醫殺人之危險故定期考試以期甄別優者准許問世劣者嚴加取締經開會決定定於二十日舉行然茲以時屆溽暑殊多不便特行規定緩期舉行於月之十一日已正式發出佈告該誌如左奉天市政公署佈告爲佈告事案查本署訂於七月二十日舉行考醫業經佈告在案茲查時屆溽暑虎疫流行各醫士多忙於診疾設再如期考試勢必貽誤病人加以酷暑之際市內各醫士若全體與試何止千人尤恐集一堂易生疫病本署再三考核值此障碍突生須即緩期之時再行另定考期舉行試驗爲此合行佈告市內各醫一體知照切切此佈 奉天市長閻傳紱 大同元年七月十一日

省公署通飭 省城衛生辦法 整理公共墓地

奉天省公署臧式毅氏省長以現在虎疫流行之期而一般人民對於衛生一項多不講求當此疾病發生時殊屬危險乃擬定辦法五項於月之十二日通飭省會警察局遵照辦理其辦法如下(一)街巷住戶三五家設塵芥箱或在院內設置塵筐(二)飭警察挨戶宣傳人口(三)街市商戶各設塵芥箱於僻處(四)每晨六時前由淸潔夫拖車拉運(五)嚴查有碍衛生之物品以免發生疫病云云

奉天省公署省長臧式毅氏以現在各縣地方屍身任意拋棄當此虎疫傳染之時關係衛生非淺而於傳染性尤甚況又有乖人道該省長有鑒及此乃於月之十二日通令各縣公署將公共墓地從事整頓以重人道而維衛生並通令嚴禁拋棄屍體即令通諭人民一體知照此後不准拋屍露體云云

海柳輝聯防電告地方已肅清

營盤站忽又發現刀匪

意圖掠子彈與警備軍交戰 靖安隊出發并派遣飛機前往

奉天省公署現接到海龍柳河輝南等三縣縣長電報告縣境節者竄入大帮胡匪數百名到處翙搶民不聊生爲安閶閭計特令警察隊民團聯防協剿多次因匪力弱難支持均行星散是以該三縣漸次安堵匪已告肅淸決無再虞云云

奉天東邊之大刀匪自警備軍靖安隊協同日軍前往聲討實行掃蕩以來如秋風掃黃葉淨滅無餘省署除令東邊一帶之居民商家組織商團民團以資自衛外又令警備軍擇要駐防以資鎭懾而免兵去匪來刀匪一日不淸則公民之倒懸一日不解於月之十二日省署又接刀匪出現於營盤站將警備軍輸送中之子彈大軍意圖奪翙經警備軍與之交戰外急電告省署又派營盤附近之董團迅速派去救濟而靖安游擊隊亦豫備出發實行聲討以資滅此小醜而安庶民並派去飛機數架前往偵察爆炸以免匪人逃竄遺留後患死灰復燃云

奉到交部令 奉山路衛生

奉山鐵路局局長闞鐸氏頃奉交通部頒到衛生工作計劃書該局乃於月之十二日飭屬遵照該計劃進行爲(一)調查(二)研究(三)實行辦理事項爲(甲)乘客方面(一)空氣衛生(二)飯食衛生(三)起居衛生(四)盥洗如廁之淸潔(五)防災及急救乙員工方面(一)員丁之保護(二)體格檢查(三)飛災之預防等項云云

卌四年積蓄 全被人騙去

奉天省會警察局督察員劉義文本月十二日便衣出勤至北市場見二老人一年約七十餘歲眼含痛淚與一年約五十餘歲之老人喁喁私語似有無限深愁者劉督察員情知有異乃上前訊明當帶至十分局訊供據名唐恩年七十餘之老人原籍本縣二區人在俄羅斯金礦充役卅四年積得沙金九兩金票八十二元近因年過七十乃思返原籍本月九日由黑龍江至奉住北市場福順棧該號偵知我有錢乃於該處間假設賭局但我又不悉賭法又設法合一人穿洋服言抓賭將我之九兩沙金及金票八十二元盡行搜去騙經人調解勉强給我大洋二元起票回新民原籍我族弟唐奎知悉受騙乃同我來奉尋找等語劉督察員據供當派十分局警察二十名至北市場福順棧將執事趙恩榮及代理房東趙李氏一并送總局訊辦云

米舖將上門 忽匪徒光顧 未待行搶即逃

小西邊門外門牌一八九號白利成米舖於月之十一日晚八時許上門之際突來三人買米進屋後訊問櫃夥何姓氏而該號執事見三人可疑恐中有變乃密合櫃夥知地面被匪等聽見以事無成乃出門遠逃而該號險被搶云

大北至兵工廠 鐵道之重修

奉山鐵路局長闞鐸氏近以前在東北時代之由總站至兵工廠之鐵軌原爲便利兵工廠電燈廠運煤而設去歲因股匪猖獗時有攻城之消息警保商爲易於防匪計乃將大北邊門外迤西之鐵道拆除以利軍事近日以來匪患已平靖而電燈廠與中央銀行之造幣廠開辦有待需煤孔亟是以於月之十貳日通令該路之工程處派出臨時修築長約一百米度之拆除鐵道一段現已動工鋪平石子安置木枕不日便可竣工以利交通而便運輸云云

既可救濟失業小販

更能繁榮市面

大西關夜市計畫又重提 市署取締各種無益雜藝

奉天市長閻傳紱氏自奉天市提高爲特別市以來對於商業不振興之市面擴加以改組擴大使之商號振興由衰落日趨進於繁榮擬定五年改組大計劃如自來水也街市樹木也擴大市面也補建馬路也改善農業也提倡實業也一般之犖犖十大計無不百廢俱興早月之十二日又將在趙市長之時代大西關之夜市計畫重提說電燈安置亦如火龍一般夜間電燈輝煌不啻身入羅刹國矣撥召集一般失業經營之小販稍收薄資領取許可營業證以資限制每夜由五六時起至十句鐘止不但救濟一般之失業小販更能使之金融流通借之繁榮奉天市面可謂一舉兩得云

奉天市政公署市長閻傳紱氏以現在大滿洲國成立百政維新人民對於娛樂自應趨高尚遂擬定將市內電影院劇園加以改良竭力指導以期合於世道人心敦風化俗至於其他各種雜藝無益而有害者一律嚴加取締而維世道云云

驗明曹差役 係受傷身亡 傳齊關係人 送局轉法院

奉天日站弘文堂差役曹俊德與娼家打架身死等情已誌昨報經地方法院派檢驗吏檢驗結果左額角有鐵器打傷一處因而血管暴烈致命身死當由曹之族弟曹東英領屍備棺掩埋由九分局長解其修將榮喜堂執事陸素雲妓女鳳雲夥計傳健廷賈長福趙殿雲及證人劉倫山劉鳳來李玉忱一並送警務局轉送法院訊辦云

列車中屢次發現大煙土 令職員檢查 禁包庇分肥

奉山鐵路局長闞鐸氏自接任以來力謀整頓以求該路發展蒸蒸日上不料近日以來每於往返直通列車中發現大宗煙土而車上之車掌剪票員以及路警事先未能認眞檢查每致行至皇姑屯站間方被憲兵隊檢查方始發現若常此以往未免有愧厥職爰於月之十二日通令所屬之職員工匠凡見有旅客行李可疑一律認眞調查外更不准與煙土客人通同作弊包庇分肥等情弊如有以上事項發生時本局長決定執法以繩定不寬宥其各嚴遵云

第一警察分局 功過之訓令

奉天省會第一區警察分局長陳景啓氏到任以來不遺餘力加勤防閑所屬境內從未有搶案之發生也此外對於所屬官長警等更以大公無私之態度每日諄諄勤導努力向上以期養成善良之警官因此對於疏忽職務之警上嚴取懲戒方針茲悉該局長於日前校閱該隊時不有禮帽不雅者現請准總局各分別記過以儆將來誌該局長功過訓令如左爲令知事局長於七月九日檢閱差遣隊茲查該隊班長周益三警士段文元等未打裹腿殊屬疏忽服裝着各記其過一次以示儆戒又查得該隊警士項國權羅健民李東舜邱中甲等在此夏防勤務吃緊之際竟敢私自外出殊屬可恨着各記大過一次又查該隊警士張鵬然藉收費名目竟在外閒遊至晚九時還不歸局殊屬非是着記大過一次又局長今早出勤查皮行分所長侯明儒於早七時二十分私自外出着各記大過一次又查該所警長陳鋒民逾號不歸殊屬非是着記大過一次又大據門裏分所長張德恩呈稱南該所警士趙英山滿蓄鬚數處殊屬非是擬請記過一次又稱該所警中李德厚指揮交通有方擬請記功一次又據戶籍局員白玉振報稱今日早檢驗有大東門分所警士趙連壁德勝門分所警士郭連升公署東分所警士徐子陽杜存綱大西門分所警士張新由竇國棟西華門分所警士馬寶善等均未到局足見該警士等玩忽命令殊屬可恨據請各記過一次以示懲戒等情據此復查實在除分行外合行令仰各分所長警一體知照切切此令

法院旁聽記

要人錢不給辦事 這不是詐財嗎

胡秀峯僅與萬成祿對質 尚待傳荷玉山出庭再審

胡秀峰詐欺案已見前報現已經檢察廳檢察完竣轉到刑廳本日審理其經過之事實前已述及茲將所供略誌於次

問胡秀峰多大歲數答三十歲問那裏人答本城人問你犯過罪沒有答犯過問因爲什麼事情答因爲詐欺犯案問幾時犯的案答上月二十八日到本月初三執行期滿才出獄問你怎麼認識萬祥俊呢答因爲他也打官司我們一起在公安局的時候就認識問你合他說過話沒有答在監獄裏不常說話就到毛則裏的時候我合他說話問說什麼話答他說我要出來了我到他家去給送個信問你是在監獄他也是作監獄他怎就知到你快好出去了呢答執行條子下來誰都能知到問你出監獄以後就到那去了答出監獄以後我就到大連屯荷玉山同萬成祿家去給送信問你出獄你怎就知他家在大連屯往他見面託囑你來嗎答不是一個姓胡的給我一個紙條說萬祥俊叫我給他家送信答你既然沒受本人的託囑你見着他的條子爲什麼不問問萬祥俊究竟教沒教你給送信呢答我也沒問他就到他家去了問你一到大連屯就到萬成祿家裏了嗎答我先到荷玉山家裏問見了荷玉山他合你什麼關係答他是我兒子荷福元也是萬祥俊一塊打官司也託我捎個信問你合萬祥俊也沒有什麼交情你圖希什麼去給送信呢答我圖希四元錢問你沒同萬祥俊見面也沒同萬祥俊講

就下你給送信他給你多少錢答我到他家才給你四元錢呢到那怎麼說的呢答我合萬成祿說你兒子快要出來了得取保就能放問淸鄉局也不是你開的你怎麼就知道討保就能放出來呢答那有的是因爲犯事的疑犯討保就放出來了問勞人計保可以放是因爲案件的不同萬祥俊要是殺了人也能討保放出來嗎你怎麼就能給淸鄉局作主呢你合萬成祿要錢來沒有答沒要錢我就是說得預備幾個錢好去討保並且小的費用也得給拿上去問你要多少錢答沒說多少問你不是了十七八元錢嗎答沒有得是多我就得四圓錢問萬祥俊是作什麼的答在家作莊稼問你因爲什麼被押答是因爲盜案嫌疑問你在那認的胡秀峰答在公安局的時候問你們不認識他也沒說過話問你們在監獄是住一個號嗎答是兩個號問說話能不能聽着呢答聽不着問你合他說過話沒有答也沒怎樣的述談就是上

毛則的時候說過話問你教他給你家送信來嗎答沒有問那麼他爲什麼說你叫他給你家去送信呢答是我一個難友胡玉向胡秀峰教他出去給我家送信問你怎知道送信作什麼呢答不知道胡玉合你商議來嗎答沒有告訴我現在我父親合他成起案來胡玉才告訴我的早我若知道也不打起官司來問萬成祿多大歲數答六十六歲問那裏人答瀋陽縣南大連屯問什麼職業答莊稼人問你素日認識胡秀峰嗎答不認識六月初一問他到你家去的答祖父是一個老先生縣署合公安局的人得多都是他的門生他爺爺有一天到監獄裏參觀還賞給犯人八九十元大洋說這回給運通把我兒子放出來說是一得二十多元錢我也放那個共一狀紙費訴訟費這個沒有錢東湊西湊弄了十七元錢同他一塊在蘇家屯上車到西站以前在車上他就把錢要去了在西站下了火車他偏了

一輛馬車說是一元他也很懇的把我合我女人扶上馬車走到西面篩子胡同他就走了再也找不着馬車合我們要錢我們身上一個錢也沒有後來我女人給馬車夫磕了一頓頭才拉倒了問他到你那去他沒說他才從監獄來嗎答沒有他說他是公安局的稽查員問你給他錢不是爲他把你兒子救出來你他的酬勞費嗎答不是他說各種費用問你沒到縣署打聽你兒子嗎答我到縣署打聽說教我們到地方法院我們到法院打聽說胡秀峰明天早晨準來我同我女人第二天早晨六點鐘就在這法院門口等着八點鐘胡秀峰坐洋車來了後來就把他抓着了問你兒沒見你兒子的信呢答沒見着信問胡秀峰你聽他說的對不對答不對我並沒詐取他是託我送信辦事給我四元錢問你給辦事了嗎答第二天想着辦事也沒辦完了把錢拿到手在事路跑了這不詐財嗎旋法官半萬成祿下次將荷玉山傳到令對質云

依蘭農商會代表

懇請撥欵救濟

事變後災區之難民

新京訊云依蘭區商務會農務會近應災區難民之請特選代表備具請願書披瀝陳詞歷數事變以來兵匪蹂躪該縣屠毒農民春耕未獲秋收無望商工人民倍受兵匪蹂躪十室九空人民失業顛沛流離空前浩劫慘狀難書懇求吉林省府設法救濟難民擬借公幣四十萬元提赴災區設計貸欵而期民命昭蘇不致委身溝壑等語省政當局據情後現正盡力籌措酌核辦云

吉敦線柳河溝 胡匪襲列車 急行始脫險

新京訊云吉敦鐵路直通客車於日昨行經柳河溝二道河子中間突由山林叢密中竄出胡匪一組名額頗衆迎頭發現痛擊列車幸該次列車機關手發覺最早立將馬力開足急行奔馳如雷脫險當時列車中一人腿部受槍傷一處昨日對該次脫險列車(即車頭)被匪用槍擊透七孔又二等客車一輛被槍彈穿透四孔三等客車一輛被槍彈穿透二十處行李車一輛被彈穿透四孔並損壞玻璃窗除將受傷人一名送入醫院診察外並將被匪損壞之客車機關車拖至東站修理云云

營口

河北突來大幫股匪

本埠河北於昨十一日夜二時突由葦塘內竄來大幫股匪約有四十餘名槍械整齊並將……務東分所局員分所長二人架走撿去大槍三支奔波十餘里劫局員所長放回謂該處某姓將董被綁去二名所搶之財物數目刻正在探查中云

瑣事拾零

△酒後閑談發生誤會 奉山鐵路總站北直興園分駐所管界內路北門內住有于治功者山東人携代妻室以作泥瓦工建築房屋爲業同業友人王建安者本地人因天雨未作工隨往于處閑門並互坐談天言及家常禮節留在于家飲酒彼此皆有醉意于妻年青素日風流而于某心細常疑及其妻不貞當行爲王某年青每次王來由門便非常注意二人酒後亂性則信口胡云談到北市場之妓女品頭論足燕瘦環肥各具眞妙致於敦倫細事一一詳加細論該于某聞聽此等言語爲有意借題發揮暗中調戲其妻隨酸素作用大發醋性乃破口大罵王某不夠朋友不應在家借語調戲其妻而王建安酒性更猛亦叫還口痛罵二人彼此爭論不已隨經同院出而解停然仍怒罵不休而于治功以既調戲其妻又復破口傷人忿怒之下乃暗中拾一得磚頭一塊用手背過隨爲隨往前行走到臨近以迅雷不及掩耳之手段用磚頭將王建安之左眼下顴骨上打成小孔皮傷穿露流血不止該王某以未加小心忽吃大虧焉能甘心遂亦承力毆打將于治功之青色衣服打得盡泥皆撕破此時圍觀者頗多經直興園分所警察巡邏警見乃帶在分所經該分所長內勤班長訊得理由該于王二人各證一理各執一詞況王建業之左眼局部已成重傷流血不止事關刑事而案由鬪毆調戲人妻有關風化經先調解無效乃送往六分局法罰云云

△虐待前子隣佑不平 奉天皇姑屯站後身住有白鳳祥者年三十一歲以開火車爲生去歲妻室亡故遺有子女各一人今春經媒說得石姓寡婦爲妻身價大洋二百四十元初過門以來不詳男子性情對待前生子女尚稱完好由三月間將其前石家之子代過白家之後則

奉天省會警察局開會討論

鞏固夏防及防虎疫

齊魯正副局長各致訓勉之詞 鄭李督查長分局長均有提議

奉天省會警察局爲鞏固夏防及協商該局興革事項乃於昨十日在該局會議廳開連席會議列席人員爲正副局長督察長各科長以及各分局長由十二時開會比至下午二時始行散會其討論事項以鞏固夏防及嚴防虎疫爲主體此外除齊魯兩局長對全員有勗勉之詞而鄭李兩督察長對於防務上會提出議案五項之逐項通過其後十一分局長亦各有提議逐項究討議決實行而不肖之徒當不致潛入省垣擾亂治安也茲誌該會議經過詳情如左

會議事項

爲六分局與靖安游擊隊衝突事及本局應興應革事項

齊局長宣言

(一)昨日六分局與靖安游擊隊發生衝突之事業經本局出中特務科長李督察長前往當場調查得有發事眞相起始係因該隊人員騎馬衝我交通警崗位不受指揮復用佩刀動武傷我局警士因該警士開槍向空射擊藉資恫嚇意圖自衛遂致大起爭端最後由憲兵隊到場調停始行了結並無別項問題嗣後各分局隊長務須諄誡長警以和平爲宗旨不得發生衝突以重感情爲要

(二)現在商團保安局爲防匪計均將各防禦線加修土木工程本局各處防線亦擬仿此辦法本局長日內即帶同隨員親赴各處防線視察各分局隊對於防務應特別注意以免匪人襲我不備

(三)現在天氣炎熱時疫發生各分局對於局內衛生及人民衛生均應特別注意以防疫病傳染

(四)各分局對於防匪應特別注意以免發生搶案至於施行非常警戒線加以別項勤務繁勞可酌減於每星期內施行一二次但施行時各警士須精神振作不得日久生懈

(五)各分局隊官長警之服裝務須整齊潔淨服務時精神務須振作以期達到作任務每早檢點除偏僻分所在分所長施行外其餘均在分局行施勿稍疏懈以利進行嗣總局隨時派員赴各處實地監查以考成績

(六)近來管境又出搶案足見防範不周所致嗣後對於戶口務要特別考查以免宵小潛踪有碍治安

(七)各分局隊由會議以後每星期實行緊急集合一次限五分鐘整隊完畢十分鐘內到達目的地(集合地點於命令時示明)但實行時須預先報告本局警務科及督察處以免誤會

魯副局長宣言

六分局與游擊隊衝突之事業經局長宣布但本副局長以爲該分局長對於措置上不無失當之處當衝突發生時該分局長能將發事原因詳細報告本局以致本局莫明眞相又該分局警士當時多現惰恐逃避狀態足見平日缺欠訓練須知警察爲保民之官吏遇事應不避艱險勇敢有爲方不負職責此次不過双方衝突即發生恐慌逃避之現象倘一旦遇有多數匪警時更應何以處之望各分局長以後如界內發生特別事故時迅速報告本局以憑核辦尤須訓練警士俾其遇事不再發生上項現象爲是

橋上囑託宣言

現在各處賭局林立於地方治安大有妨碍茲經請明警務廳由本局先期警告各賭局主辦人令其即日停止如不遵從時即速捕但懲處須事前在憲兵隊方面聲明以免發生誤會

鄭李督察長提議事項列下

(一)關於附郭數十里內村落難免有匪人潛踪處之各前者已由各分局派遣便衣勤下鄉偵查隨時報告一方面應責成瀋陽縣警務局飭屬極力剿除務使四鄉寧謐省城自能早靖 議決各分局仍逐日派便衣警偵探報告以便預防

(二)查省城繁榮日漸增盛所有往來汽車行駛甚速每易釀禍應否轉飭各分局轉令所屬在管界內無論營業自用各汽車及俄人汽車一律以二十哩爲限違者處罰 議決照辦

(三)查省城搶案迭出推源其始實由檢查戶口不淸所應致由各分局飭屬於檢查戶口時務須認眞辦理內戶尤應注意如有各戶來往親友務令報告就近分所切實盤詰以免魚目混珠 議決各分局切實照辦

(四)關於娼窰戲館伙房旅館車塲下處等應隨時由各分局飭屬查察以免宵小混入乘機滋事 議決由各分局認眞實行

(五)查各分所長警紀風紀每多不整應由各外勤人員於查勤時切實考查槍械拭擦是否光潔服裝是否整齊禮節是否明瞭時刻糾正而期完善 決議照辦

警務科提議事項列左

(一)各分局隊所各種簿冊格式登載錯誤遺漏者甚多足徵手續均不明瞭應責成長官出勤時詳加考閱指導糾正而利進行不致以劃一遺者勿忽 決議

(二)各長警服務公私外出均須服裝整潔不得亂着異色制服或便服衝風紀 決議實行并由外勤人員認眞查察

(三)近查各分所日記簿僅較巡邏出所歸所別無他事殊與定章不合嗣後務要逐日長警辦理一切警政進行事項逐件記載并列表交代以備考核成績 決議各分局長應認眞督飭進行倘再玩忽定懲不貸

(四)各分局官員長警對于命令遵辦事項多有忽略泛不記憶視爲具文嗣後無論會議或訓令各事全體官警均須熟記遵辦以收實效 決議由外勤科員隨時考查提問如有玩忽報請處罰

(五)各分局所隊辦公處決不准招待親友以及外人檢閱公事口令尤關重要 決議照辦

(六)各分局保安崗均站立馬路兩旁精神多不振作應由該管官長隨時從嚴督飭務使照顧週到耳目靈通 決議照辦

(七)各分局所隊之內務應保持檢閱時之原狀 決議各局隊注意

(八)各分所値內勤之警士均須服裝整齊以備應援迅速 決議照辦勿急

(九)責成戶籍局員務要認眞考核抽查戶口並應每日擇定時間招集行政警察對于戶口各警均須明白繫頓之手續 決議照辦

(十)各院正諸多遷移應另行規定調查指派或選派充之 決議各分局長戶籍局員即日調查實行限七日內辦竣具報

(十一)現在地方不靖省城五方雜處良莠不齊如公共處所會館旅店之內易藏性情不良之人各分局務須嚴督所屬切實偵察以防不虞而保治安 決議由分局認眞實行

(十二)省城寺廟極多其中人類複雜對于該等必須特別注意如有左道惑人或散布流言情事即行查拿送究 決議由各分局偵緝隊隨時偵察具報

(十三)對于下等社會之人以及工廠工徒等輩其知識薄弱最易被人利用應注意防範免生意外 議決由特務科督同偵緝隊注意偵察

△第三分局提議事項如左

(一)邊壤各哨所距離分所較遠且警力單薄一旦發生匪警每處後方斷絕聯絡對于靈通消息及增援上殊多困難如在通信鈴在某哨所有警時一按鈴則後方分所即知有警一面增援一面報告較之槍號似多便利 決議有哨所各局隊均按此種辦法估計需欵若干呈報再奪

(二)各邊遠哨所一旦有警分局雖得消息若再臨時集合所休息長警似屬緩不濟急可否在哨所附近適當地點各賃租房屋一處於夜間調集一分所長警前往該處休息且各有警即可出動較之散住各處者迅速有功 決議由督察處覆核并實地勘明報奪

△四分局提議事項列左

(一)查現在四外胡匪蜂起省城防務最關重要若不預爲防範貽悞堪虞可否以毗連各分局互相聯防倘各發生匪警一到即時派警協緝以免逃逸 決議實行并由各聯界分局自行協議聯絡方法

(二)查每逢發生搶案搶畢其匪人即潛伏各處暗聽消息如皇姑屯後地沙子溝沙子坑保安堡等處對于戶口應嚴厲查察以除匪穴 決議由各該管分局認眞搜查如在鄉鎭管界并就近會同瀋陽縣該管分局實行搜查以淸匪巢

△五分局提議事項列左

(一)查本局警士缺欠智識極應訓練惟講堂上所有桌橙均係破壞不堪擬請新打桌橙二十套以資應用 決議候由局彙核各分局應用一齊擬辦

(二)查本分局現已撤革警士已有十餘名擬請補以重勤務 決議候請示警務核辦再行示遵

(三)本分局交通警原編二十六名極感缺少擬請增添九名以資維持治安 決議由該局自行撥調

(四)查本分警士極多住處很少當此炎熱之際坑少人多擁擠不堪易生時疫現擬將厨房移至別屋用板子打床舖以備住宿約需大洋五六十元之譜 決議由應務股派員勘驗再奪

△八分局提議事項列左

(一)各官長警之制服僅一套洗濯困難可否設法再發舊制服一套以便更換洗濯 決議前已呈請警務廳批准二日即再發新制服一套但須加意保管不准任意汚損

(二)前次命令行政警察晝間佩帶長刀可否設法製發以便佩帶 議決事變前餘存長刀及事變後所發之刀諒能足用由各分局查明實有若干缺少若干呈報核奪

(三)交通崗可否在崗位建設類似鐘樓指揮灯之傘蓋以便防雨及蔽日 議決候查明函請市署核辦

四 各長警之雨衣不能持久遇雨可否製發油棧布雨衣以便應用 決議此項雨衣業由本局呈請警務廳製備不日即可發給

△十分局提議事項列左

(一)查現在南滿醫科大學於各分局注射預防虎疫藥針每日招待費三四元共需大洋四五十元可否由淸潔費餘欵項下支銷 決議准支但須核實呈請附送單據由衛生科詳核

(二)現在夏防勤務重要各局隊長均無手槍遇事無法應敵擬請各發槍一支以資應用 決議警務廳已允發手槍二十支即請領轉發不足者再行呈請

(三)夜間長期檢查殊感不便可否取銷改爲臨時檢查 決議有命令時檢查

(四)交通警指揮各種車馬手式不一應詳細研究通飭一體遵照以免紛歧 決議由劉督操迅速改正劃一

(五)查天氣炎熱各交通崗可否改着短褲打裹腿以免溽暑 決議緩辦

(六)每年炎熱時期由總局製發萬靈丹及避瘟散等藥分發各官長警備用本年又値時疫流行可否援例購發 決議由衛生科計劃辦理

△十一分局提議事項列左

(一)操練官長各分局外勤局員分所長等有不明術科者均須輪班赴總局操練每星期分爲兩班(星期三六兩日)由督操訓練使各局員均悉術科以便教練長警而期劃一 決議各分局一體照辦由本月十六日起實行

(二)改善講堂各分局設立講堂所授科目均不一致請由總局規定科目頒發課本以期一律 決議由警務科核辦

(三)變更交通奉令爲各分局交通崗警晝間佩入夜間持槍等因固屬甚善然十一分局地處邊面積遼闊與鄉鎭毗連且有瀋海市塲瀋海車站來往旅客遊人異常繁雜全賴崗警維持似此特殊關係若不酌予變更恐一旦發生匪警無以鎭攝則崗警如同虛設擬請白晝亦須持槍以資保護遇密 議決該局地處偏僻崗警可以白晝持槍他局仍按規定辦法施行

批示

●奉天教育廳 十二日

△劉有德 呈控縣督學品行卑鄙劣跡多端懇請撤換由 批仰即取具省城妥保呈候再核仰即遵照

△杜豐五 呈請解除省立第二高級中學校經租該校房契約由 批仰令該校保管奉暫查明復奪

●奉天市政公署 十二日

△劉石臣 呈請建築許可證由 批核屬相符應予照准

△秦炳南 海起茂 呈請建築許可證由 批查核相符准予

△國民市場 呈請建築許可證由 批查屬可行應予照准並繳驗圖費法價大洋一百叁拾貳元一角八分照費乃元仰即遵照

△王佩汝 呈請建築許可證由 批應兩鄰取齊再修來領證

△楊進之 呈設明星電影院請發許可由 批仰來署具領可也

△馬晉堂 呈請啓封空房由 批查屬實在仰即取具切結安保准予啓封

本社啓事

分社若以現大洋以外錢鈔交本社時按左開行市

▲今日之行市

大洋兌金票 七五、三三〇

大洋兌鈔票 一九三、三〇

大洋兌小洋 一一五、八〇

經理部啓

吉林

中央銀行吉林分行 舉行開幕典禮
各界要人多往參與 劉理事已通告就職

滿洲國中央銀行吉林分行、已選於七月一日開業、惟開幕典禮尚未舉行、急應補行以資紀念、用昭愼重、遂於昨日上午十點在該行舉行典禮、屆時各界西人往參與典禮盛極一時之滿洲國中央銀行駐吉林分行理事並總行發行部長劉芬氏現以該分行已於七月一日開幕、劉理事同時就職、除呈報外、並通告各支行一體知照、爲聯絡所可也云云

陸軍粮秣廠 楊廠長吉返

吉林省城陸軍粮秣廠廠長楊遇春氏前者因公赴京辦理一切頃已事畢未便久延楊廠長遂於昨日由京返吉云

省垣各律師 警局奉令調查

吉林省會公安局頃奉上峰命令調查省會界內所有律師之資格履歷詳細塡表具報以憑

多門師團長 歡宴各要人

駐吉林日本陸軍多門中將團長於昨日假座吉林倶樂部設席歡宴省垣各機關首領以示聯歡雙方情感屆時賓主言歡觥籌交錯盛極一時至下午二點始行散席云

省公安局奉令 改組警察廳 刻正積極籌備

吉林省會公安局頃奉省令將該局依照新組織改爲省會警察廳以便名實相符而重警政公安局當即遵令積極從事改組事宜擬定於八月一日實行改爲警察廳云

省公安局添編 便衣偵探隊

吉林省會公安局穀昌局長現以時局關係深恐匪類遺逃省會趁機思逞茲爲隨時隨地偵探此次匪類而保公安起見已請准上峰添編便衣偵探十餘名分在各分局服務云

省公安局發放 本月份警餉

吉林省會公安局穀局長現以今屆發放本月份警餉之期未便延悞遂於日前將欵如數領訖即於昨日通令各分局一律發放云

女工廠奉令 改稱縫紉所

吉林省當局現查省垣女工廠做衣服營業者爲數太多不下二三百家而每家只二三人而已組織營業範圍太小不符女工廠之名義殊屬失當遂飭各該原有女子工廠一律改稱縫紉所至新請開設者起首即稱

錦縣

谷縣長特擬定之 警團各隊官兵
因剿匪殉命邺金臨時辦法 經自治會議決通過

錦縣谷縣長爲警團因剿匪殉命須有邺金辦法藉資鼓勵提出自治委員會議決通令遵照並出示周知計開警團剿匪殉命邺金數目署長中隊長各一千元裝殮費各八十元主任分隊長團佐各八百元裝殮費各八十元小隊長丁長各六百元裝殮費各六十元警長班長副丁長各五百五十元裝殮費各六十元警隊團丁各五百元裝殮費各六十元以上所訂臨時辦法自令行之日施行云

黑龍江

黑垣警務廳長 召開夏防會議
議決嚴防便衣隊胡匪騷擾 並嚴禁各警局長擅離職守

黑龍江省警務廳廳長庭川辰及視察長白君慶霖自接任後兩君對於本省警務會抱有決心認眞整理以謀發展而保地方安全等之計畫無不力謀進行不遺餘力茲因時屆夏防之際該廳長曾招集省會警務局局長劉守臣督察長吳唯一各分局長及警廳各科長開防務大會議當經庭川廳長提議爲防範未然計所有本省四門設立臨時軍警檢查所遇有形跡可疑者或長途汽車件來均行認眞檢查以防宵小盜匪便衣隊等思逞而保地方安寧一認眞稽查旅店清查戶口檢驗衛生城邊等處臨時派保安隊搜同各分局警士等搜巡閑人等茲因庭川廳長就任以來各縣警察所長局長等向例均應來省晉謁以資聯絡該廳長因時屆夏防各縣局不時有胡匪擾攪警察官有守衛及剿捕重責不准無故擇離擅守所自以前舊習一概豁免當即由廳訓令各局所長等務安心任職無事不准擅離職等云云各延廳長可謂以職責爲重剷除以前舊俗似此清廉自守爲國爲民好官吏實則不可多得

奉召晉京之 財廳長返吉

黑龍江省財政廳兼實業廳長韓君云階前奉新京財部電召出席開催之財政會議日前匆匆前往茲聞事畢該君已於五日晚車由京起程事前本省財廳接來電報已預備派員至站迎接矣

該局當即遵令飭屬調查云

民政廳添設 官產管理股

吉林省民政廳王廳長現以該廳處理各項官產及選等急務添設一官產股以專責辦理此項官產事宜昨已呈報省署備案云

本溪

本溪縣五區泥岔村 突發綁票案 綁去金成禮

本溪縣五區管界泥岔村地方於月之七日晚十時突有胡匪二名闖入金姓院內綁去家主金成禮一名及帶至大秧地方某乘伊不備之時將所綁之繩一匪遠出覓食櫻桃一匪睡金退落搶起巨石照睡匪頭部擊下打得昏迷不省將匪槍奪下尋路逃回若該匪者可謂天網恢復徒費一番賊智並失去槍彈又受重傷倒運極矣

省垣同慶胡同 褚姓家遇盜 偷去衣服首飾 天明後始發覺

黑龍江省西城壕同慶胡同門牌十號褚永禎家道小康於六日晚間忽被小偸將門窗撬開進入屋內將坐櫃打開將其次媳之衣服共十六件偸去兩包聞有値錢若干於次日天明家主婦褚永禎之母知大失一驚忽見房門內窗均已大開當將全家人等喚醒查點失物若干開安失單報告左近西門外一署分所備案組該陳分所長親至發事地點查勘尋問院內住戶查該賊行偸之家乃與記者同住一院出事後記者曾親至勘驗賊道一蹤查此賊大約是晚間隱藏房內是日並降雨數小時如五鞋脚非是一人將物偸安西廂房至隔壁土牆下去而逃矣至於能否破案容訪再誌

昌圖

出警務局長 開夏防會議
區長紛紛來城 報到列席與議

昌圖警察局局長田雨時氏履任伊始對于警政本諸經驗積極整頓力謀刷新迄今數月頗有起色茲聞田君見於轉瞬青紗帳起雖經派隊分赴各區梭巡搜查小股匪跡尤深恐鄰縣股匪伺隙潛入搶掠農村爲未雨綢繆計定於七月十日開夏防會議研究防剿策略聞十區區長均都列席因而近日各區區長紛紛來城惟一四區區長李富春氏較五區長梁子如六區長王秉樞七區長孫潤軒七區長王樸忱九區長張烈勛十區長張從吾報到獨早現寓教育處內究竟該會內容若何容訪另誌云

延吉

數十名胡匪分兩隊 襲擊頭道溝鎭
幸吳營長率隊擊潰 金某買粮歸途中遭匪劫

延吉頭道溝於六日午前一時許有胡匪八十名分爲二隊一隊由該鎭北方攻擊一隊由西方攻擊當由一營營長吳連明率隊迎敵至四時匪始向長仁江方面滑走匪方遺屍一具我方並無損失云又延吉三洞住戶金斗用同金鎭琪兩人於四日上午五時赴龍井村買粮行至石幕洞間遇匪二十餘名當將金斗用所帶之金票二十八元手表一個金鎭琪之金票二十四元手表一個均行被搶云

公安局呈報 警察各官史 銜名年齡籍貫

延吉縣公安局轉民政部令略謂查社會安寧繫於警察而警察良否在於官吏故爲之長官者督察嚴則精神自奮教導周則成績自優本部職責所在對於各署警察長官亟應將銜名年籍經歷以及到差年月現在薪俸逐一詳晰調查以憑考核該縣局遵令即飭各區塡報以憑彙轉云

公安局委任 警備事務員

延吉縣補任官桑原荒一郎茲派該官隨員春日悟志爲公安局警備事務員已於日昨到公安局正式辦公云

公安局更委 教練所長科長

延吉公安局長梁學貴因警察教練所長該局勤務督察崔玉斑兼任現以督察外勤責任甚重兼任教所實難兼顧特調委該局第一科科長王文藻接充遺第一科長職另委馮克揚充任以專責成云

公安局公佈 六月違警案 及罰金數目

延吉市公安局公布本年六月份處理違警案件計李朝和魏富貴等十起共人犯十六名罰金共去大洋七十九元除提賞及工本費提出外其餘撥歸警察經費項下開支云

延邊鮮民會 收容避難民 四千六百餘名

延邊各地朝鮮人民會自七月二日起至六日止所收容之難民數目計龍井村五十七人和龍三人釜洞七十三人三道溝五十二人傑滿洞二十六人依蘭溝九人汪清一百十二人琿春四千三百三十四人總計四千六百六十五人云

縣長派警察 催速繳畝捐

延吉縣公署高立知縣長爲亂捐關係全縣警學薪餉若人民觀望不納警學新餉必致支絀近派各區警察催促農民趕快繳納以裕公欵云

北鮮日報間島 支社已成立

清津北鮮日報社爲發達營業起見特在龍井村市內設立支社委奥任嚴爲支社長山田正益爲記者云

海關規定檢查 小包裹時間

龍井郵遞之小包裹向由海關檢查今海關接收伊始因前定檢查包裹時間頗不適宜特規定每日上午十一時起至下午一時止爲檢查期間星期止辦公云

日商二齡幼女 染猩紅熱症 日警署令消毒 遮斷附近交通

延吉商埠地日人森美保子年二歲於本月一日受其兄森正者猩紅熱傳染刻正療養日警署長已將其家交通遮斷以免傳染云

公安分局捕獲 名坤伶賭犯

延吉平康里延春舞台坤伶郭桂芬於本月四日下午三時許在家正與伶人李進元孫岐山等又麻雀被公安二分局穆分局長帶警抓獲當即帶局懲處云

安東

李壽山司令派隊 修築軍用道路
竣工後人民交通亦獲便利

奉天陸軍第一旅剿匪司令李壽山前自出師前往安孤莊一帶剿匪之際經過之區純爲陸路沿道崎嶇凹凸不平不惟行人不使即車馬亦其維艱該司令注重路政起見因特派工兵連長劉聯演爲護路第一隊長李隊監修安東六道溝至石佛山一帶約四十五里第二隊長楊國棟由石佛山至小椅子山一帶約六十里第三隊長森林由小椅子山至大孤山一帶三十里預定二十日測量六偶月修工工竣交通當可稱便熙來攘往者得此便利皆李司令之所賜矣

莊河縣開催 救濟民食會 苗孫局長報告

警務局長苗健發之報告敝人到任以來迄今業已數月了因想警察與人民有直接密切早就和大家見見面認識認識無奈由事以來即遭胡匪破城之變把全副的精神全部移到地方治安上去了以致未能得償今天藉開會的機會得與大家共聚一堂質疑析難彌覺思慰現在想要對大家報告的約有欵項簡章逃說於後一匪變後組織警察經過情形敝人於三月十四日奉令來莊接事至十六日被大沼參事電召晉省行至城子疃即聞縣城失守此時百感交集坐臥不安迨至二十日匪被日軍擊走敝人始於是日返縣當在縣公署院內設立警察臨時辦公處傳賓辦理一切善後惟當胡匪進街時所有警察槍械被擄一空是時警隊被威脅入幫爲匪者有之乘隙逃匿無踪者有之緊衆逗留鄉間者又有之均經敝人設法逐漸召回考其平素成績優良者仍加位置其行爲惡劣者盡驅回籍是以不旬日將警察已狀完全恢復每日除分班維持地方治安外復加以操演訓練其他對於應盡職務凡耳目之所見思慮之所及者無不竭盡心力隨時辦理惟敝人智識有限能力薄弱嗣後務請大家隨時指導藉匡不逮爲幸二現在地方治安及胡匪狀況查前次破城股匪業被李司令盡數收降改編駐防四五兩區界內是以地方因之稍見平靜然現在仍有三五成群四六結黨小股胡匪出沒無常防不勝防設不趕緊肅清恐愈聚愈多迨至青紗障起實有枝蔓難圖之勢茲擬閉會後即令各區分務請各村長認眞按戶實行搜查協助云云又電話局長孫德馨之報告今天藉會議的機會得與諸君見面實在高興本來想要和諸君貢獻幾句話但是自己所知道的很少恐怕沒有什麼補助徒費諸君的工夫但是我還有不能不向諸君報告的話就是方才大家舉我擔負金融會委員長的事因敝人年過半百頭腦昏沈恐怕不能勝任辭不獲已只得勉爲其難所可信者將來貸欵必能一秉大公決不能有親疏遠近的說道再有縣城被匪攻陷後本縣四鄉電線電桿丟的很多尤以四五兩區爲甚附近居民不無嫌疑諸君去後務請詳爲查找通知敝人爲荷商農貸欵事務所理事寇貴和之報告今天是本縣地方行政會議閉會的日子諸君來到這裏已經三天了對於每個議案都能詳細討論研究到能施行的地步方止這眞本會經過最好的現象實在可賀可慶惟敝人學識經驗都甚淺陋沒有什麼可貢獻的不過有一種事情不能不向大家報告的就是農商貸欵查這種貸欵由開辦以來即由敝人負責辦理迄今已經二年多了對於利息一再逾限屢次函索敝人實在無法大家回村趕緊設法籌還償還倘再延宕不免保人跟着受累了參事會參事松崎之報告我是本縣參事會的參事名叫松崎方才已由縣長向大家介紹所以我要向大家簡單的說上幾句話什麼叫做參事會就是先前指導部的變名仍是擔負指導莊河縣五十萬民衆自治的責任現在有不明內底細的人造出種種謠言以故和事前在安東已與李司令接洽李司令發生誤會所幸大沼參事已經諒解了昨天因往城子疃去辦事所以未能到場實覺抱歉現在正値夏季是農忙的時候不期大家這次會議全都到了實在令人快樂的查滿洲國是根據意旨成立的以王道爲主旨決不能施行苛政請大家務要徹底的明了資本縣駐防陸軍現在已奉開拔對於治安已得李司令充分許可加以援助請大家不要恐慌的今天是會議終了的日子關於這幾天討論的議案都是大家全副的精神研究出來的將來拿着去做那有不獲效呢主席閉會致詞本會自本月十四日開會現在已經三天了這三天之中大家能盡力發揮已見從事討論本縣長實深欽佩惟坐而能言者必使起而能行方足爲貴此次會議議決各案大家應施行者施行之應遵守者遵守之全不可忽視至有爲本縣長所宜辦理者本縣長自必次第興辦以期爲地方造福而盡長民之責爾後對於地方應興應革事宜尚望大家隨時建議如有裨益人民之處本縣長自當虛衷採納而力行之以期勿負大家喁喁望治之意不多談云

遼源

區官升局長 多年幹練警員 不愧地方公舉

本邑第一區區官袁尊庵自青年即膺警差自書記而科員而科長而巡官而區官畢業警察學校經驗宏富警章熟通故無論充任何職盡著完善功績而無絲毫廢事更兼賦性豪邁待人和藹現因陳局長去職經商農學各界要人公舉業於月之十號十點鐘接任視事各界要人前往致賀者絡繹不絕一時車水馬龍警務局前頗極一時之盛皆稱地方得人將來造福之望可期云云

自衛團隊長 營私宜取締

本邑城鄉自衛團第七段隊長王文廣侵吞團費以供伊鴉片自飽各節曾誌前報今細探其事實果屬的確今經該管各戶聲說去歲因收戶費苛派和記米面舖過多該執事李雲岫不服王文廣藉端便團丁多人將李雲岫並伊任連城綁帶團所吊打更放槍振嚇縣長徐維新塞掩過關經李雲岫胞弟託人說合認每月化洋一元五角方進了事當時伊所南坑向設牌局一處該隊長當時曾揚言以掩之曰爐煤費無出只可藉此維持乃不得已之學也彼時人見其淫威黑天亦無敢攪其鋒者今春正月間該隊長因吞欵自肥有隊副伍振貫會縣之大起衝突兩造持槍實彈幸未釀成事端似隊長與地方有百害而無一利若不急爲取締另舉相當人則七段地點何堪設想有地方之責者其鑒諸

日本米澤領事 已由奉返任

駐安日本領事米澤領事聞於上月終旬因本邑某項公務前晉省面謁日當局有所陳述須耶事經數日業已公竣遂於日前三日午後車還返照常視事云

瑣聞

△幼童淹死復活

（開原）四區管界小孫家台東頭有一荷花泡子每逢値夏天氣炎熱之時多有在該處游泳以去身體之泥垢於是洗澡者三五成群絡繹不絕維河水深淺不均頗有危險乃于日昨午該鎭住戶商某之子年不滿十歲往該河洗澡不愼墜水約半時許幸被旁觀者瞥見告知其家長將屍身撈出已經氣絕當時即將死孩之大便封上即請醫士施手術及藥力約片時幸得甦生一般觀者皆以爲奇云

婦女犯煙賭案

（開原）邑內二分所管界住戶曹景祥於今歲四月間娶得一小孫台住戶孫某之女爲妻年廿餘歲自從過門以來獨守門庭其夫在警界充差乃于日昨該曹氏大設賭局被警局司法課長所探悉該課長率警士多名復至曹宅而賭徒大飽慾望正賭興味濃厚之際見警士入室無法可投只得任便而已而該課長詳加搜查即搜出煙具一套該曹氏聲稱前日患病吸一份煙頂病煙具從外人借的當時捉獲人犯共十八名計李振國王國昌等其中有一名孫台站妓名寶卿班素坤當時連同煙具賭具局東並人犯逮捕警務局備文忍交法署研辦云

△少婦與人偕逃

（新京）京市東三馬路鐵嶺市分所管內福壽街門牌二十八號住戶冉發之妻冉李氏年二十二歲山東省壽光縣人平素淫蕩異常不安於室近私與情人趙起鳳締結不解緣每日如膠漆誓定白首不意本月十二日破曉之際乘乃夫外出遂與趙某偕逃無踪最後由冉發遍覓無踪遂向公安第一區公局呈報請求代爲搜查云

△病人形似虎疫

鐵嶺、本邑西門外分所管界內興久花店日昨午後六點半鐘到該管分所報告該店日前住有店客孟昭和者直隸人現年二十九歲忽於日昨吐瀉不止頭暈目眩精神恍惚呻吟不語等狀當經該分所長報告九分局派人驗病是否虎疫容後再誌云

△分局長重衛生

鐵嶺、時屆夏季天氣炎熱病症實易發生又易傳染本邑分局長姚君有鑒於此特令所屬各分所嚴查有賣腐壞食物不潔之食物等舖商小販一律取締或送局規戒以免病疫發生而傳染障礙生命云

中國銀行 特種存款廣告

特種活期「零星儲蓄」以平日撙節所餘之欵零星儲蓄積小成多可作下列等項正用

零存整付（企業治產 婚喪儲蓄 失業預防 娛老基金）

預計將來有正大用途於平時分期預爲存儲以備到期支取一筆巨欵者宜採用此種儲蓄如每月存洋十元繼續存十五年到期可得本利四千四百八十五元五角二分倘由延緩十年提用不再按月續存可得本利一萬三千〇八十七元七角九分

整存整付（企業治產 婚喪儲蓄 其他基金）

凡籌有整欵未至應用時期下欵動用或學校會社等基金及其他企業公積金不動用者均宜採用此種儲蓄以期滾入利息愈積愈多如存三百元十年滿期可得本利四百一十二元如存一千元二十年滿期可得本利七十四元一千一萬元

整存零付（養老年金 子女學費 遺族邺養）

預提一筆整欵備作將來預定用途分期支取者宜採用此種儲蓄如存一百元十五年後開始付還再分十年繼續不斷平均付還每年二次每次可付還本息四十一元七角共付廿次如存洋五百元十年後開始付還再分十年繼續不斷平均付還每年二次每次可付還本息一百二十二元〇七分共付廿次

存本付息（養老年金 子女學費 遺族邺養）

凡欲存本不動而以所得利息以備按時支用者宜採用此種儲蓄

又城內設有倉庫兩處日站設有倉庫一處專做皮張鬃尾及貨物押欵併代理中國保險公司保險業務等手續節便利率從優如承惠顧請至行接洽歡迎

母體健康兒肥胖 失乳兒瘦母焦憂 服用本號自生乳 一瓶乳下如泉流

每瓶現洋壹元外埠購加郵四角

代理店

●鐵嶺義和堂 ●海城素恩藥房 ●公主嶺三合公 ●鳳城振豐恒 ●本溪協盛廣 ●金州老德記 ●新民同仁醫院 ●大石橋衛生復

●營口營口藥房 ●開原城裏同順成 ●橋頭驛王鳳池 ●吉林五洲藥房 ●千金寨信仁堂 ●蓋平天一堂 ●遼中縣公立 ●大連華太藥房

●東豐縣成巨東 ●遼陽義和堂 ●大連西崗康德記 ●長春中西藥房 ●安東東益增 ●三十里堡驛志順成 ●普蘭店康德記 ●瓦房店儒祖藥房

奉天財政廳對過 歐美藥房東號

先施雪花香

代理處 大連 洪順祥 協源茂 營口先施分莊啓

商部註冊 靈芝商標 天津 馮氏斷癮救苦金丹

中央衛生試驗所化驗全國禁煙委員會張主席題贈（除票務盤）

天津特別市展覽會得特獎（一百分）▲社會局出示保護▲衛生局化驗註冊▲山西省署核准備案▲天津警廳化驗▲直隸省長傳諭嘉獎▲漢口警處核准備案▲上海商會註冊太原警處出示保護▲風行海內六十四年（本堂自清同治七年設立）給證獎勵此丹專戒嗎啡海龍英等毒及鴉片煙癮輕者一付用十天重者三付分兩星期用均能和平不吐不瀉痛苦毫無於不知不覺中將癮斷淨且飲食驟增精神煥發已呈各省官廳化驗註冊復經天津煙台濟南河間黃沙河安國昌黎無錫宣化等處試用成効卓著戒除者指不勝數會收到各處謝函證明書▲前會逐日在天津各報披露每付價洋一元本堂爲補助拒毒起見如蒙各縣拒毒會函購者價目尤格外克已以發濟世之心外埠函購加寄郵費八分或用郵票一百十五分替代

本堂發售此丹已歷六十四年非似市上藉廣告售假藥騙錢欺人者所可比擬是以本堂備有影印功效證明錄如將此廣告剪下郵票二分影印功效錄承索即付留兩即本開八分郵費

益世保胎膏 專治婦人小產滑胎一症功效異常百發百中四貼一元

總號天津法租界天祥市場二層樓上 峻芝堂 分號天津西馬路宣講所前九十四號

▲招請外埠經理處▲遼寧經售處震泰報局

遼寧總經理 大軍署街震泰報館 電話日中三四二一〇六七七

哈爾濱道外正陽四道街日歐羅巴行經理

外埠函購須附郵票壹百二十六分如匯時匯寄票等大西門內郵局付可也

贈送 痔瘡良藥

化痔靈良藥爲治內外痔瘡便血脫肛結核生管瘻痛奇癢流膿流水痔漏滑腸之無上妙品茲届五週

特別贈送購藥一盒送一盒及說明書一付如附郵票十分寄價五角之洗

製造廠上海棋盤街八號 總分銷處奉天北市場榮一泉對過 李郁齋廬

大阪商船出帆

●開往天津 ▲河南丸 七月十二日 ▲武昌丸 七月十九日 ▲貴州丸 七月廿六日

●開往橫濱（掛今治）▲河南丸 七月十七日 ▲武昌丸 七月廿四日 ▲貴州丸 七月卅一日

●開往門司神戶大阪（午前十時）▲烏斯利丸 七月十四日 ▲貝加爾丸 七月十六日 ▲亞米利加丸 七月十八日 ▲烏拉爾丸 七月二十日 ▲哈爾濱丸 七月廿二日 ▲香港丸 七月廿四日

●開往福州基隆高雄 ▲福建丸 八月九日 ▲盛京丸 七月十六日 ▲長沙丸（入渠中）

●開往歐洲（概不乘）（掛上海香港新嘉坡爾）▲阿特拉斯丸 八月二日

惠通行出帆

●開往芝罘威海仁川 ▲利通號 七月 日

●開往芝罘 ▲福壽丸 七月十三日

●開往門司宇治尾道 ▲照國丸 七月十五日

●開往西口 ▲泰康丸 七月十四日

●開往安東 ▲旗錦丸 七月 日

大連市加賀町三〇 惠通行 電話 六一一一 六一一七 三八一五

朝鮮郵船出帆

●開往營口仁川 ▲京畿丸 七月十八日

●開往青島仁川 ▲會寧丸 七月二十日後五時

●開往朝鮮博多長崎 ▲錦江丸 七月廿二日

近海郵船出帆

●開往長崎神戶大阪 ▲玄武丸 七月卅一日

●開往橫濱 ▲勝浦丸 七月十九日 ▲相模丸 七月廿五日 ▲淡路丸 八月九日

●開往名古屋橫濱 ▲竹島丸 七月十三日

●開往營口 ▲宮浦丸 七月十六日

●開往天津 ▲勝浦丸 七月十二日 ▲相模丸 七月十八日 ▲玄武丸 七月廿四日

●開往基隆高雄 ▲第二蓬萊丸 七月卅一日 ▲岩手丸 七月二十日

大連汽船出帆

●開往青島上海（午前十一時）▲大連丸 七月十六日 ▲奉天丸 七月二十日 ▲大連丸 七月廿四日

●開往塘沽 ▲天潮丸 七月十四日二時 ▲長平丸 七月十六日六時 ▲清通丸 七月十九日四時

●開往安東 ▲天潮丸 七月十八日五時

●開往門司阪神 ▲天潮丸 七月廿二日六時（大連經由營口出帆）

▲古城丸 七月 日 ▲長順丸 七月廿一日

●開往登州府龍口 ▲龍平丸 七月十三日後六

●開往香港 ▲福浦丸 七月廿五日

大連汽船株式會社 電話四一八五番

專屬貨客經理店 大連市敷島町永和公司 電話七八六八・七二七八 專屬貨物經理 阪神航路 澤山兄弟商會

阿波共同汽船出帆

●開往芝罘威海青島 ▲十六共同丸 七月十八日 ▲廿一共同丸 七月廿五日

●開往芝罘威海仁川 ▲卅六共同丸 七月十七日

●開往天津 ▲長山丸 七月廿二日

●開往仁川鎭南浦 ▲長山丸 七月十六日

●開往芝罘 ▲十八共同丸 七月十四日

大連市山縣通 阿波國共同汽船株式會社 大連支店

政記輪船出帆

●開往芝罘廈門香港廣東 ▲乾利號 七月十五日後七

●開往芝罘 ▲永利號 七月十五日後六

●開往安東 ▲有利號 七月十三日後二 ▲廣利號 七月十六日

政記輪船股份有限公司 電話四一四一

日本郵船出帆

●開往歐洲 ▲水戶丸 七月十五日漢堡 ▲里恩丸 八月廿九日李浦

日清汽船出帆

●開往青島上海 ▲華山丸 七月十九日 ▲唐山丸 七月廿六日（午九時出帆）

滑稽世界

片斷的回憶

（續） （秋影）

第二個星期日、他約她去看電影、她當然允許了到××電影院以後、因爲時間太早、還未開演、他倆就到大餐室吃點大餐、喝點咖啡、『你明天給我做一件××旗袍吧、我的錢還沒有匯來呢！』她很嫵媚的說、『那有什麼關係必得明天、我看今天就上××商店做去吧！』他很高興的『說、那更好了！她似笑不笑的這樣說

電影開演以後、她和他便坐在樓上、的第一排椅子上、肩靠着肩、他倆只顧低的談話、不知道演些什麼！

『你怎不看電影呢？竟摸摸索索的做什麼？』她的手推他的頭很賤的說

『妹！我希望咱倆趕快的到這般程度、我的心還能安慰一點、我的靈魂才能有了歸宿、我的前途才能有進步、妹！你想怎樣？』他看電影裏結婚的一幕上很感觸的這樣問她、並且摸索她的短髮

『我也很希望、你的意思在明年？在今年？』她問

『我想明年暑假在我 行大學畢業禮以後、咱倆行結婚禮、你以爲晚麼？』他答

『一點不晚！』

電影散後、他和她到××大商店、做了一件××旗袍花了六十多元、 （未完）

代郵 不澤君鑒、今晨看到您的通訊、我很高興想不到在這飄泊浪蕩的生活中、得着一位知音、眞令人歡喜、我同您同在一中、如有回音請在報紙上答覆！

秋影啓十二日

憶夢

—獻給丹心— （知勳）

衰弱的我、一年來只是頹廢和失望！在往昔、這樣美麗而清新的早晨、那燦爛的晨曦掛在東方、快樂的雀兒、叫在樹上、迷茫的大地像醒後美人的、嬌柔身體、惺忪着眼睛、獨自一種柔媚的景象、我獨自背着手、沿着一株一株的垂楊、徘徊在槐林下的道路上、那峨嶺綿亘的青山、被着薄薄霧、疑是仙女披着灰色的圍巾、在風中搖蕩、那萬頃一碧的田疇、似一塊綠毯舖地、這遼濶的天空、襯配着自然的景緻點綴、曾給我非鮮的安慰、引起我許多快樂的幻想、在這一個溫柔而美麗的自然母親懷中、我自有幸福和希望、然而這美麗之花、只在一現而已！那永遠不離開的悲哀之神、依然降臨在我的面前、所以忽然從一個酣夢驚醒之時、便顫動我渾身自發寒、這時更、還不息的招展着、輕柔的手、『青年們我爲你們而異成一條最有希望的前途』、我茫然的牽然進去、於是、這光明的早晨、燦爛的朝陽、快樂的雀兒、青春的景緻、雖是依舊在招展、但據我看來、恍如隔世、決非人間、那快樂的幻想啊！那溫柔的春神啊！那異世的樂土、啊！的確是絆鋼着我的弱軀正在糾纏着呢？於是這微小的靈魂、只有悲哀和失望！我憎憤那雀兒、因爲他時時在窗前私語！我同情的太陽因他永遠的形影相弔、的孤單的自東而馳西方！我最嫉妬的浮雲、他雙々散漫的佈在天上、因他雙光明、我是歡迎黑暗！當這咒語的羅網罩在大地上、便沒黑暗的高山沒失了海洋、沒失了……」一切……圍着我的一切、甚無形的消失了、我只祈禱着夜的降臨、時光是不可久留着甚的呀！歲月々而催人、不禁令人悲嘆、現在是酷暑熱人的時候、憶着不多時日之前、我曾抱滿懷的歡欣、去賞春花的燦爛、我也曾抱着偉大的希望、來迎這夏日的榮華、何故這匆匆一智月間、就到了年中的有半了？一日一月一年十年、看起來是瞬息間的一督喝？唉！蘭亭已矣、梓澤邱墟、一往陳迹、豈堪回首、寧如把形骸放之浪外、隨其趣含或萬殊該當求其歡欣々所欲的、暫時得以而已罷！何用我們時常作些無聊的唏噓、呻吟、但是人生須臾、好譬蜉蝣飄搖天地、去能得着歡樂於幾何、充其量不過幾十星霜、爲名爲利、幾時休、到不如樂天知命、守分安常、總要知榮華花上露、富貴草頭霜但是我的一生、宛如迷途之羔羊、在風雨之夜、彷徨於無邊無際的沙灘上、我只有受着上帝的命令、任着惡魔的宰割、我消失了一切微弱的抵抗、然而在這一瞬間、夜之神、曾賜我莫大的恩惠！就是夢、我這頹廢而憂傷的心靈中、一點極小的希望、也只可說之爲夢、（未完）

迷岸記

（續） （尹鼎成）

這長壽爲周正解釋了半天、始稍唯唯、然而心中、終是鬱伊不樂、這夜裏又連得二夢、與晝間之夢、絲毫無謬由是疑竇重生、次日星期國鈞歸省、又向國鈞敘述一遍、那知這國鈞、是新腦筋的青年人物、更是不討論那夢寐虛幻之事的、反駁其父年未耄耋、竟而迂濶已甚、不明白精神之作用！長壽大怒、吒罵國鈞、大逆不道、吸了幾口新鮮空氣、竟排斥爲父、眞可惡已極國鈞乃婉辭諫道、非是孩兒膽敢冒瀆父威、我想當斯國弱民貧之際、若不預先兒打倒那依賴的畏縮性質、準著這實際、向前進行、則不足以圖存！還去講的什麼無憑無據的夢話！再說是大人屢去函詢、而吾不成表兄卒無一函見覆、是特無理之至！即大人不與彼信件、彼已應該、不時的函詢大人的安好！彼既不以大人爲念、據孩兒的淺見、則大人亦不必以彼爲掛齒矣、且禮尚往來、無禮莫怪、往而不來、非禮也、來而不往亦非禮也、我想斯人、心術已變、不以骨肉之親爲重、彼之窮通得失、生死存亡、與大人有何相關！請大人速息雷霆之怒、多加詳思、勿怪恨孩兒之言語、有相衝撞也長壽聽這孩子說的頗亦近情合理、立刻的這十分怒氣、消化了有八九分兒、遂低頭不語、回想自己幼小之時、愛我那一雙慈親、嬌生慣養、鎮日閙、連一根汗毛兒亦不肯觸倒、一口大氣兒亦不敢哈着、惟恐我不壽！直到了娶來這孩子他那發賤的母親程氏潑婦到家、今日吵、明日閙、吵閙的天昏地暗、翻江攪海、弄的我、忽氣呑聲靜受那鄰人許多的不名譽的批評和譏笑！竟把我那一雙最慈愛的爺娘、氣得有氣難出、相繼辭世去了！那賤人又與我脫離了夫妻的關係

薄命的小玉

（續） （靜波）

她的病還能好麼、王善人名不虛傳、願不得人家一輩一輩都過好日子、這眞是積善積的、這樣恩德、我這一生算不能忘的、比李三眞有大地之差、李三平常我與他是怎樣交情、他父親死我去幫忙、他兒子娶媳婦的時候張萬發一天給我一元工資、我都不去抑、任着幫他三天忙、這些給他用急的事、他心裏是半點也沒有、今天向他借一頭驢、他都不借給、說是沒在家、如果眞沒在家也有情可宥、可怎奈明明拴在後馬厩裏、拿「沒在家」的話搪塞、咳！咳！反正交人得靜眼」這些喜氣交集的事情在小玉父親的腦裏纏繞着如演電影般一幕一幕的映出最後嘆了口氣說了一句「反正交人得靜眼」

四

黑洞洞的屋內、充滿悲哀的空氣、淒婉的呻吟、使人生出無限的悍恐、小玉的父親走到屋裏、好像一把鋼刀刺在心內、眞有說不出的苦衷隨輕言溫語的問：

「病怎樣了？見强不？怎麼到現在還沒掌燈呢！

新詩

送夢蝶兄 （島）

這朝霧而夕照的老虎灘頭
灰草塵蕪籠罩着濕氣野煙
更被着殷殷夕暉綴成這離別
的悽慘 你要別離了你
夢蝶哥哥
的家鄉
我 徉在這海濱之上
細味心頭滋味蕩起酸楚之浪
花
浮雲倉皇飛逐在天之遙浦
這天之遙浦啊有你寄宿的家
這寄宿的家或引起你失敗的
已往回憶
我僅記你的舊影裏印着甜美
的童年
甜美之童年已在失敗裏銷亡
而今啊！在這茫茫的路上只
能懺悔你的已往
你苦悶時節請你嘗嘗這杯麥
酒吧
杯杯的苦酒裏有你生活之根
呑嚥下吧你青年之花早被摧
餘焚毀
溫存之慰藉只要你在殺力中
追求
看啊！何處覓鮮草平株可飾
你的暮年
何處得酥醪平壺以澤你的枯
芳
只天漫彌浸枯海萬里使你努
力
鬼魔猙獰奔竄叫舞使你奮鬪
你眼前雖有銀幕上閃着婀娜
之麗影
你耳旁雖聽似風掠過響着清
脆之歌喉
在你的平靜心海裏蕩起綺旋
之波潮
然而你德要以金鋼寶鑽打碎
這黃金牆壁
啊々、焦灼的枯唇不要沾美
人之香吻
啊々、贏瘦的手指不要攬美
人之細腰
揮着你的利劍吧！斬開靈魂
之鐐鎖
盛乘他在你的鵠的的裏葬他
南國的海濱
前進吧、前進吧！不用思量
可得思量
縱思憶呀、酸淚中掉下我的
這杯苦酒
飄々風飈啊、舞起霓裳之曲
浪花飛處啊、迸出末夏之歌
我 徉在這海濱之上
細味心頭滋味激起了酸楚之
淚花
浮雲倉皇飛逐在天之遙浦
這天之遙浦啊可是何處又是
我的歸宿？

一九三二、七月
抄於老虎灘

秀蘭

（續） （張周淑香投）

她的父親！東託媒來！西託媒！用了多大心機！却要將她定給王瑞、她當然反對自由的婚姻！她的父親並不生氣！而且溫和說她、「婚姻自主、我並不反對、反是是你自己的事、將來好壞是要你自己親受的、不過爲父親的希望你運氣好、在你看中的方彥、我何嘗看她不好！但是他太窮啦！而且將來的事也不看好嗎、你、你嫁了他難道你同他受罪嗎！天下不少的好男子、你爲什麼要嫁窮人、那王家家中富裕、商行幾處但是王瑞也不十分醜、我的主意、人爲一生的計算、不爲一時的計算、你細々考慮吧！秀答道『父親我不！不！不願嫁玉家」秀蘭的父親、仍是溫溫和和笑說「你不在一時、你細細思量吧！」她的父親遂就出去散步秀蘭自思量！父親的話何嘗不對、但是父母主婚、自然有許多以己意而强行的！但是未嘗不爲愛女的心、所以造成許多的悲劇、而方彥咱二人眞是親愛美玉的夫婦、若是成婚後、乃是一生之幸福！咳！人窮能長窮麼、父親、就竟看重了金錢、不看人啦、假使我母親在世、把這事對我母親訴一訴、吾的慈愛母親必定能諒解！但是父親是不好的、思想這一來眼淚滴滴下來、住了幾日、這天是禮拜日、父親叫我隨他到公園散步去、過了大街見一處洋式高樓非常美麗、父親指道「這就是王家、」又走出里許、到了公園、觀花人男男女女老老、幼幼來來往往特別之佳趣耶 （未完）

詞訟見聞錄

（三三〇） 〔普亭雜俎 說部之一〕

董國華妻黨同惡

我還要細細的盤問他啊、小燕說、小姐渴了、花亭上有的是氣水、取一瓶來、最能解渴、勝似茶水多多啊、小姐說、氣水喝不中用、氣水是涼的、如何喝得、快去打杯熱茶來涼了還是不中用的小燕說、小姐、你知下到喝茶爐壞了、茶壺漏了、茶碗打了、茶葉也靡了、熱茶實在是喝不成了、小姐還是喝瓶氣水、再方便靡有了、小姐又面帶怒容說、我定要喝杯熱茶、汝怎麼又違拗我呀、你違拗我、我又要打你、小燕知强扭不過、不得不去打茶心裏自思、我的事糟了、小姐一定看中我的小女婿了、我的小女婿、被小姐奪去、如何是好、又一轉念、可也無妨、我已得了優先權、儒先不儒後、難道說小姐給我作二房不成、遂放心大膽的打茶去了、小姐向曉峰求婚、曉峰說、我已與他人

古本 金瓶梅

第三十九回 王六兒棒槌打搗鬼 潘金蓮雪夜弄琵琶（二）

婦人道、馮媽媽、他老人家、我央及他廚下使着才哩西門慶又道頭裏我使小廝送來的那酒、是個內臣送我的竹葉清、裏面有許多藥味、甚是峻利、我前日見你那裏打的酒、都吃不上口、我所以拿的這罈酒來、婦人又道了萬福、多謝爹的酒、正是這般說俺們不爭氣、住在這僻巷子裏、又沒個好酒店、那裏得上樣的酒來吃、只往大街上取去、西門慶道、待韓夥計來家、你和他計較、等着獅子街那裏替你破幾兩銀子、買所房子、等你兩口子亦發搬到那裏去住罷舖子裏又近、買東西諸事方便、婦人道、爹說的是、看了你老人家怎的可憐見、離了這塊兒也好、就是你老人家行走、也免了許多小人口舌咱行的正、也不怕他、爹心裏要處自穩處、他在家和不在家一個樣兒、也少不的打這條路兒來、說一回、房裏放下棹兒請西門慶進去、寬了衣服坐、須臾、安排酒席上來、婦人陪定、把酒來斟、不料這酒罈、被韓二搶奪了一回、還沒有澄清、西門慶呷了一口、便問這酒與前日家中的好像酒渣兒、却是爲何？婦人道、想是搖動了沒有澄清哩、叫馮媽媽換一壺罷、西門慶道、只是可惜呢、這裏叫馮媽媽換酒不提且說韓二搗鬼、見西門慶到伊嫂子家中、心中想道、怪不得這婦人伏着他的勢張致的不了、原來就與他主人西門慶如此、這般、且等同來與他答話、正待思問、哥遇着了一個老友、名張得大、就是每日在縣前代人寫抄、狀紙的張代書、韓二看見他遠遠從轉灣角上踱來、過問道張哥你從那裏來？張得大道二哥不瞞你說、昨日縣中有一件案子、多分是個徒罪他託人關說了理刑的西門慶送了他五十兩銀子、西門慶就下了一個帖、把這件案子減輕了、責了四十板、釋放出來、不料這人連寫費也沒會鈔、多把西門慶一人賺了叫咱們沒飯吃哩、那韓二心中正恨着西門慶、聽了張得大一般言語、便道、張哥你不要說、這西門慶原是一個市井無賴之徒、我遲早也要和他見個長短、張得大道却是爲何？韓二道、休說家醜不可外揚、張得大道、什麼家？醜二哥又沒成家、醜從何來？韓二便約他到一家小酒店內、把西門慶與他嫂子通奸的事、說了一回、張得大道、現在你哥哥未回、打不可輕于動手、常言道、二哥蛇不死、反受其害、若待你且放着、罷、韓二道、二哥哥哥回來、倘早晚弄出事來張哥還要你帮着就是、張得大道、咱們兄弟豈有不帮助的道理、二人說了一回、便分手而別、且說西門慶道裏與婦人吃酒、西門慶道、我想今日遇你正可我之意、和你明日生死難開、婦人道只怕後來要的絮煩了、把奴不理、怎了？西門慶道看相交下來、幾見我不是這樣人、說話之間、已是二鼓時分、小廝放馬來接、方纔起身回家、次日到衙門裏、別的公事多不理、就差了兩個緝捕往韓二搗鬼拿到提刑院、只當做掏摸土賊、不由分說、一夾二十、打的順腿流血、睡了一個月、險不把性命送了、往後嚇得再不敢上婦人的門檻了

遲了幾日、來保韓道國一行人東京回來、備將前事對西門慶說、甚是歡喜、說蒙翟管家費心、留俺府裏住了兩日、討了回書、送了爹一匹青馬、封了韓夥計女兒五十兩銀子禮錢、又與了小的二十兩盤纏、西門慶道、勾了、看了回書、中無非是知感不盡之意、此兩家都下着生名字稱呼親家、不在話下、韓道國與西門慶磕頭拜謝回家、西門慶道、韓夥計、你還把你女兒這禮錢收去、也是你兩口兒恩養孩兒一場、說道、國再三不肯收、說道、蒙老爹厚恩、禮錢是前已有了、這銀子小人怎好又受得、從前累了老爹多少哩、西門慶道、你不依、我就惱了、你將回家、不要散了、我有個處、那韓道國磕頭下去、謝了一謝拜辭回去

迄今彼猶康健

吳雲卿君公子玉照

江蘇太倉小孩己由嬰孩自己藥片治愈腹瀉寒熱

江蘇太倉大街春茂同帽莊東家吳君雲卿聲稱嬰孩自己藥片大顯奇效於其令郎爰將其令郎之肖影刊在上方其來書銷在下面以供諸君之參考爲吳君書云『小兒桂生現年三歲前患腹瀉并寒熱不淸雖服各藥未見明效幸蒙鄰居席君介紹服用嬰孩自己藥片熱乃漸退瀉亦繼止迄今彼猶康強無恙足見此藥片誠兒科神藥也嬰孩自己藥片係由兒科專醫所配製乃是小兒食積腹痛發熱便祕嘔吐泄瀉痰厥蛔蟲以及出牙各症之特效藥家庭不可不備各藥房均有出售或向上海江西路四五一韋廉士醫生藥局購辦每瓶七角六瓶三元五角郵費免收

近代人之日常生活之
美與健康供獻品也

雙美人牌香皂

能起桑輭細泡氣味芳香使精神爽快之双美人牌香皂

君▲患▲肝▲火▲否▲
我▲有▲潤▲腸▲丸▲

肝火中燒・最易激怒・世人往往因小不忍而亂大謀者・由於憤怒・實由於肝火・

君有肝火否・盍服第威德潤腸丸以平之・藥料純全植物質・毫無刺激作用・日服二粒・肝氣不作・祝君前途更多勝利・

價格低廉祇售兩角

第威德
潤腸丸

各大藥房均有出售

連日博得觀衆極爲賛賞之
京劇表演會續演一日
十四日晚仍在基督教青年會館
十三日晚觀衆滿場幾無立錐地

大連

連日來均極其盛會之本報主催之名票京劇表演大會、第一日及第二日均爲滿座、尤以第二日之觀衆爲多、因第一日之成績良好、故第二日未及開台、已座爲之滿、第二日到場之紳商士女尤其衆多、如大連華商公議會長邵愼亭氏、及其夫人公子等西崗華商公議會副會長周子揚氏、市會議員安慈民氏、大連華商公議會常任董事李英堂氏、等重要紳商士女極其衆多、當晚之名媛尹孟瑩女士之女起解登台時、滿場鼓掌歡迎之、並於孟瑩女士之唱作極佳處尤博得喝采聲不少、其次爲徐季芳君之三堂會審登台、唱作均佳是時來場士女、已無停足之地、雖由招待員增加椅子、而尤不足、滿場觀衆、已達六七百人、故最後唱作均佳之邢君明、老板登台、表演問樵開府、君明去范仲禹、處處適宜、故接二連三的鼓掌、聲喝彩、聲不絕於耳、是時因已不能容觀衆之再入場、故將門關閉、因而不得入場者、多被拒而回

第三晚之十三日表演會、因故第一日第二日之成績過佳、第三日入場之紳商士女、多於七時以前入場、如到未開演之前、比之第二日入場之人尤多、及開演時則場內已無插足之地、臨時加橙之數十個、若在尹孟瑩女士之坐宮一齣下台之後、徐季芳君之武昭關登場、季芳去太子妃、其爲合宜、其次爲壓軸之馬義救主出場、君明邢老板去馬義任義榮去米進鐸張振亭去迷進途、李占才去進鐸妻、陳玉蘭去馬義女、君明乃大賣力氣、頗博得觀衆熱狂之鼓掌及喝彩聲、故連演三天、每晚均極其熱鬧如此則本報主催京劇表演會收得之成績、可稱盡美盡善矣

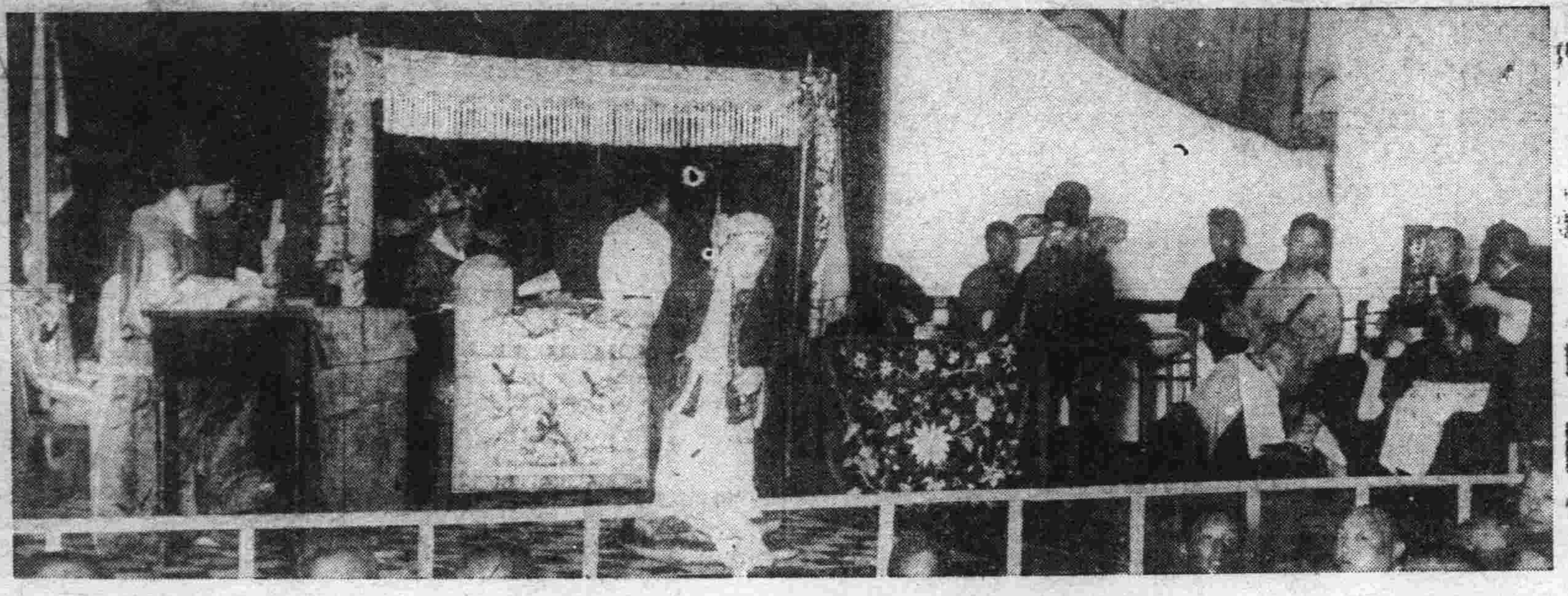

……玉堂春會審之一幕

京劇表演會 續演一天 地址票價同前

名票京劇表演大會連日來、收得極良好之成績、一行因急於返去、不能多日停留、已決定於七月十六日之長平丸返天津、本報因爲各界士女、多有未得觀覽邢徐二君之劇者、紛紛要請續演數日茲以一行之行期過迫、邢老板等亦爲作臨別之紀念、僅又續演一天、即於七月十四日晚、仍在敷島廣場日本基督教青年會館、票價仍爲小洋一元二角、惟邢老板等表演之劇目、則大有可觀、特爲作別之紀念、劇目如下

徐季芳之金鎖記

邢君明之擊鼓罵曹

邢君明徐秀芳合演 法門寺（帶大審）

當晚王泉奎王法橋、均行再次出台表演、僅此一晚之名票表演會、幸顧曲家、在此一晚及早光臨也

……問樵（左）邢君飾之范仲禹（右）王君飾之樵夫……

邢君明等 十六日返平 再定期赴靑島

本報主催在大連連日博得極良好成績之京劇名票邢君明徐季芳君發等一行、因表演三天、倍受歡迎、特又受各方之挽留、於本日（十四日）晚續演一天、於十五日休息一日、十六日准乘出港之長平丸返北平、至於青島上海之行、到北平後、定期起身云云

十四日開商店 照明講演會 南滿電氣會社 會場在羣英樓

南滿洲電氣株式會社爲宣傳一般電氣照明及廣告裝飾起見、擬於本月十四日午后四點、假座市內東鄉町群英樓開商店照明講演及座談會、會後並備粗酌、特請各界惠臨、謹將講演題目列後

一、商店照明之効果

二、店內照明之要領

三、貨窻裝飾照明之要領

四、招牌及外部照明之要領

……徐季芳之玉堂春……

大連灣大窰灣一帶 禁止捕漁游泳 增派人員臨海監視 防虎疫患者之續發

於十二日朝、決定係眞性虎疫之金州董家溝會船長許國昌三十八歲、於本月四日駕帆船到香爐礁、留連數、於十日發病歸途在海上、吐瀉數十回、覺行死亡、關東廳爲豫防虎疫、禁止使用海水而水上警察署、與沙河口警察署兩署、均各增派人員、監視取締使用海水、汽船及帆船之出入、對於船員旅客漁夫等、均行施行檢便、更於海水浴之兒童及釣魚者、如近年黑嘴子禁止洗澡、均移至星個浦老虎灘、而三澤水上警察署、對此等特加注意、對於出入大連灣之帆船、絕行從嚴取締、更行印刷傳單、向各所分配之乃照傳染病豫防規則第九號、船在大連灣之、大窰灣小窰灣內、即自棒棰島經兆三山島、至沙魚嘴附近之線內、禁止捞漁、遊泳並使用海水、並爲監視帆船、有從該處上陸者、由各屯監視

虎疫病續發 香爐礁一名 及榮町一名

市外香炉礁三區五十七番戶居民于蘭亭現年三十三歲、於十三日朝、突然吐瀉不已臥於床上、正在苦悶中、被檢病員進室發見、於午前十一時、收容於大連療病院、並聞市內榮町番外地苦力孫章文現年五十歲、前因發病被收容於療病院、後檢鏡之結果、已判明爲眞性虎疫云

警察官增員 於十三日公布

關東廳改正部內職員制之公布之日起施行、即增專任警視三人、監查官一人、警部十四人或十七人、通譯生四人、警部補二十九人或五十人

警察官異動 署長幹部級 共五十一名

關東廳警務局於採用大警察長、大連、奉天外、州內全署長及幹部級五十一名、大事發表異動、氏名如左

警視 高山勝司 補長春警察署長兼長春領事館警察署長

警視 清水助太郎 補安東警察署長兼安東領事館警察署長

警視 清水激 補遼陽警察署長兼遼陽領事館警察署長

警視 長山猪重 補鐵嶺警察署長兼鐵嶺領事館警察署長

警視 寺田良之助 補開原警察署長

警部 久下沼芫 補旅順警察署長

警部 前田信二 補撫順警察署長

警部 泉文三 補鞍山警察署長

警部 大塲春吉 補小崗子警察署長

警部 三浦貞三 補沙河口警察署長

警部 星武 補金州警察署長

警部 大內佐藏 補瓦房店警察署長

警部 牧田太猪藏 補本溪湖警察署長

警部 田上乾吉 補鳳凰城警察署長

警部 渡邊政雄 補范家屯警察署長

警部 植田德次 補蘇家屯警察署長

警部 寺尼壯吾 命刑事課長心得

邢君明徐季芳啓事

此次蒞連猥蒙滿洲報社文化協會中日俱樂部挽留獻技於青年會三日來成績斐然眞出意外謬承各界諸位獎許向隅過多重蒙滿洲報社堅留續演君明等曷敢藉辭推諉過拂盛意惟預定行期於前當與滿洲報社詳細計算路程只能續演一日決不再續擬定十四日晚演臨別紀念之一日由邢君明徐季芳分演雙齣以酬各界歡迎盛意務祈早臨是幸

演劇會第二日之戲評
邢徐所演各有獨到處 尹孟瑩女士尤博彩聲

演劇會第二日之劇目、爲劉蘭英之龍戲鳳、李彥茹李瑞芳之南天門、翠琬茹之哭別寒窰、尹孟瑩女士之女起解、壓軸爲徐季芳之玉堂春、大軸爲邢君明之瓊林宴、是日觀客愈衆、而場內幾無立錐餘地、而有周郎癖者、竟甘呆立半晌、其所表演者、感人如何之深也、可爲明矣、茲特檢要、詳記如左

龍戲鳳 劉蘭芬飾正德出場之幾句引子、尚堪動聽、一似乎、唱來略盡曲折、惟段似嫌呆板、劉蘭芬之鳳表演小家碧玉、似亦合身分、祇以劇中個情、尚能傳出、與正德答言至、「家道三等酒飯乃爲你們當年所用」之句、覺含怒氣、不合乎劇情、按在此宜用嘯嘯之口吻、戲鳳對時、唱之快板、尚有可取之處

南天門 李彥茹之曹福、扮象極佳、上場一個吊毛、極爲利落、暗場之叫板流亮動聽、曾博得哄堂彩聲、李瑞芳之曹小姐、亦頗能盡其能事、一段流水歌來、極爲從容、此以得天賦之厚、而李彥茹於脚夫幌場時、施其急智曰、「那旁有一驢兒」得能應付下去、此具見臨場不迫非老於是者、恐無下場之地步、復唱至「恨奸賊把我的牙咬壞」之大段流水時、頗盡頓挫之致、誠足多者

哭別寒窰 翠琬茹飾薛平貴唱「心中惱恨賊王允」之叫板句雖盡高吭之能事、然剛未克柔、似乎失之於潤、按翠琬茹坐科時、濱於同樂頗博觀衆之讚賞、今別數載、技藝未行長進、且恐不若前實爲可惜、惟四句慢板、尚能合乎準矩、表情亦能傳出間有過火之處、要在自己之揣摩耳、某女士之王寶川、唱作尚爲適宜

女起解 會盛極一時、如王鴻者、堪爲此中翹楚、惟女士票戲者、實屬僅見、今尹孟瑩女士、竟於名票、邢徐二名溢連票演之時、意爲技癢、乃行粉墨登場、而票演女起解焉、女士飾蘇三、上場四句搖板、悠揚急徐、成得其宜博得四座彩聲、比及祭獄神之反調、唱至「可恨那王金龍無義兒」「可恨」二字輕々提起、「那」字一低、大有秋風掃葉之概、似恨猶思似思猶恨、想思之苦及幽怨之意、溢於眉宇、作派之細膩、於此尤爲獨到、至「無義兒」時、引吭高歌、益爲凄涼、行路時唱二板亦多雋句、如「可恨爺娘心太狠、不該將奴賣與了娼門」「娼門」二字、喉中轉曲、出自丹田、甚爲精彩、下塲一句叫板、尤繞梁而遏雲色羅文元之叢公道、亦能極滑稽之致、而舉師賈君、手器殊爲靈活、抱臉托調、頗盡其能事、過站時、博得不少彩聲、惟尹女士聞此尚係破題第一遭云

玉堂春 徐季芳飾玉堂春、上塲前內白之「哭吓」頗爲淒演、塲上之幾句搖板、紆迴曲折、頗爲精彩、末句「我好比那羊入虎口有去無還」唱至「還」時、逸韻悠悠、頓挫、如懸崖勒馬、收拾敏捷、會審時唱「玉堂春跪至在都察院」之倒板、美人末路、力竭聲斷之苦、由句中傳出、至「慢板」「公子二次把院進帶來了三萬六千銀」至「帶來了」三字、輕輕描寫句「六千銀」時、候中廻轉、而脫口而出、殊爲動聽、而「化了二三萬六千銀化了及塵」句、「灰塵」二字、用長韻低下、梅琬華轉一提數轉、酷肖一六時「公子倘若不點中他不娶來奴不嫁人」一「奴不嫁人」句、剛烈峻決其立志之烈、由曲中表出、唱至流水板時、峰迴路轉、起落頓挫、一波三折勢如大江東去、頗得若多之彩聲、下塲之撫膝而行、尤將嬌艷弱質、表露無遺人綜觀唱作多爲可取勉之不難執旦角之牛耳也

瓊林宴 此齣由問樵鬧府起打棍出箱至、邢君明所飾范仲淹、上塲之兩句搖板、又如搖金蝦玉、與樵夫之問答白口與手勢身段、均臻妙境、而王法橋之樵夫、工夫尤見獨到、於王長林之下、而非推此君不可、且其口齒利落頗得開口跳之三昧、爲此劇生色不少、與邢君配演斯劇、可爲相得益彰也、白至「、還是個長子」……「哪還是個傻子」倚捕得不少彩聲、邢君唱至「恨賊子把我的牙咬壞」幾句搖板、俱見精彩、鬧府時、神情俱佳、王泉奎之戈登雲、亦頗能盡職、所唱之大段原板、頗極動聽、而邢君唱原板「我本是一窮儒太烈性」味亦雋是而「念卑人」一句、簡潔之至至「結髮糟糠」語有深痛、無有踪影」巧爲收起、足見警心獨具、至「棒打鴛鴦兩離分」一句、幾至聲淚俱下、語輕息微、由此可見其揣練之功也、嘆五更之幾段平板、尤爲非靡俊逸、博得哄堂彩聲、然神承捧髮時、恐惶之神情、尤形逼眞、出箱之一段平板、尤特爲出力「土地祠內鎖、過了回文一回「文一二字、一揚一抑、堪稱絕韻、逮至「你罵我是一個狂書生」「你罵」我三字、步步提高、翻出腦際、振及雲霄「是一個狂書生」句、幾度廻旋、輕輕落下、而「爲何打得我鮮血淋」一句、味又十足、何怪掌聲之震動屋瓦歟綜觀是劇、邢君演來有始有終、毫不稍懈、此誠足取、而其表演之瘋顛、時而清醒時而神亂、尤得作戲之眞荃也

大連世興金店

欲用文明禮物 請贈銀器維良
不獨壯觀美麗 能作永遠紀念

本店發售十足加煉條金頁金精造金銀時裝首飾珠翠寶石價値便宜今爲便利主顧推廣營業起見特製純銀琺瑯美術彫刻禮品、盃、瓶、鼎、盾風景、人物、香爐、寶塔、酒器、玩具、等類物美價廉出品迅速如蒙惠顧竭誠歡迎

開設 浪速町二丁目六六 長電話八六一八番

協茂盛紬緞莊 廣告

本號應時運到最流行之巧奇紗瑪瑙綢振亞錦雁錦綢擧凡夏令服飾之品以及歐美布疋寰球雜貨無不應有盡有並備精美禮券以取餽送方便各貨定價格外低廉如蒙惠顧竭誠歡迎

大連浪速町五十番地 電話 零售部 長四六三二 四九八八 批發部 五四五三

新添羊肉廣告

樓上內外修繕注重衛生完善清涼夏期飲料水冰サイダー ビール套菜便席山珍海味俱全宴會定席侍奉慇勤味美價廉敬請諸君不惜玉趾光臨嘗試不勝歡迎

星個浦中門 三陽樓菜館 電話九八八一

稻香村緊要聲明

本號自陽曆七月八日起歸從記經營所有以前對本外埠該欠款項及私人往來議定歸前局主人理直與從記無涉惟本埠人久歸從記收受恐未週知特此登報聲明

稻香村從記啓事

電話擔保借買賣欵項代具 三九洋行 電話二一四一三 大連市東北濱町

五淋斷根新藥發賣

一盒斷根 得利格諾賓（Dorigenobin）

爲大阪醫科大學醫學士福原正義先生所創製爲性慢性五淋斷根之新藥一經服用確能立奏効果

（五日分金一元五角）（十日分金三元）

總發賣元 日本橋藥局 大連市信濃町四十番地 電話 營業 八三六二番 振替 大連四四九七

新設 興町分院 電話 八五一〇 七六七九

博愛醫院

大連小崗子 電話 長五四六七 六八〇九

各科診療 入院隨意

健康相談 骨折脫臼 各種肛門病 驗血檢菌 阿片嗎啡戒治療

電氣治療 齒科技工 普通分娩 異常 （愛克斯）光科

院長 孟天成 副院長 日冲飛那

月經不調者
白帶赤白帶下者
不孕久不孕育者

鹿胎冷香丸 —奇效如神—

婦科要藥、鹿胎冷香丸、專治婦女精血不調、赶前錯後、經閉止經來腹痛、色氣不正、紫黑成塊崩漏子宮寒冷、赤白帶下、腰腿疼痛、夜不安眠、精神鬱悶交接快感缺乏、午後發燒心跳熱、自汗盜汗、勞病咳嗽氣虛血虧不能安眠、或胸腹脹飽飲食少思、或子宮有病多年不孕或患半產、連傷數胎、以上各症、一經服用無不力效效力絕大、萬試萬靈誠婦科第一聖藥也

特長贈送價目

婦科聖藥、冷香鹿胎丸、專治婦女精血不調、赶前錯後、經閉止、經來腹痛、色氣不正、紫黑成塊崩漏子宮寒冷、赤白帶下、腰腿疼痛、夜不安眠、午後發燒心熱、自汗盜汗、飲食少思、勞病或咳嗽、氣虛血虧不能安眠或胸腹脹飽、傷萬不孕或屢次半產、連傷數胎、以上各症、無不立効、本藥房由上海包銷五千盒、作爲紀念開幕、本藥房特別推廣、凡於期內、贈送冷香鹿胎丸、力而便推廣、買半打者即送半打、買一打者即送一打

每盒四元半 打廿元 買一盒送一盒 買一打送一打

奉天鼓樓西路南 金城大藥房

淋

山得爾精的治症

山得爾精、乃德國史萊爾氏所發明、在山德爾藥廠製造爲空前未有之發明乃淋濁菌滅去根之藥也、藥內含有去根之藥也、藥內含有 Saudol Phenylurm Salicylfeummethlyene blue 等高貴藥精等高貴藥精故効力極大、萬試萬靈、應爲淋病新發明、絕妙之靈藥也、內中白檀油、非南洋熱帶產功效不著、本藥乃採取南洋出品最豐富之檀香油揀精質所製成故効力最大

治淋斷根唯一之靈藥也、凡五淋白濁、及其他尿道諸病患、輕症一盒、重者二盒、日久者三盒、服完之後立奏其功百治百效、萬試萬靈非普通市中所售一般治淋藥、所可比擬也、故歐美各國、諸醫無不認其爲淋濁聖藥茲將特效如下、急性慢性白淋、濁、尿道疼痛、風火砂石、睪丸重大尿意頻數、尿中混血利尿不通、婦女白帶子宮炎腫

定價每盒大洋二元每打二十元 外埠函購貨欵先惠寄費在內

總經理奉天鼓樓西路南 金城大藥房

外埠代贈處 安東 瑞祿泰 洮南 德慶仁 遼陽 義和堂 營口 中西藥房 長春 中西藥房 江省 德泰盛 大連 同德藥房 吉林 五洲藥房 鐵嶺 和發久

東滙人情尚不惡 標金由快轉疲 神戶日美滙價穩硬

（上海十三日電訊）標金交卯接近、今番卯利存戶可得利約四五兩之譜、今日存戶較大之裕豐永續出空、美滙購存標金、空戶恐卯利擴大不肯多實、金情傾快之際、突然路透社電稱赤俄軍隊有何行動說、市情疲而復穩、美滙裕豐東空近期自二九弗六二五、空至二九弗五、東滙因大連金票稍快、與神戶日美滙穩硬、惰尚不穩惡云

財政會議 招集之目的 劃清國省稅界

南京訊、召集財政會議目的、在均勻中央地方之收支、劃清國省兩稅之界限、尚有原則三項、一、先行確定中央地方財政同等緊縮標準、二、地方稅收不敷支出、由中央酌量協助、三、各省稅收、除地方支出預算外、解交中央、茲擬先召集各省財長來京作個別談話、然後再開大會

古拉斯金融 法案已可決

（華盛頓十三日電訊）美上院十一日否決五月二日通過之富列恰金融法案、另行可決古拉斯金融法案、查兩案均係規定膨脹政策、擬於聯邦準備制度之下、對於多數銀行打開信用之新途徑、但後者、係以合衆國政府證券爲擔保、提議發行聯邦準備券約八億元、此與前此民間因財界不安、所死藏之通貨砧屬同云額

安東十三日限 鎮平銀兌交 比較上期增加

安東取引所十三日限之鎮平銀受渡額、爲廿三萬八千兩、其標準價爲千一百廿元、此項金額廿六萬六千五百六十元、比較上期增加十一萬二千六百六十元、玆將主要受渡家列左

△渡方

儲蓄	七萬二千
大森	一萬八千
恒順隆	七萬六千
德泰	三萬九千
藤本	二萬五千
外	八千

△受方

原田	十三萬二千
天利	六萬
大協	三萬二千
大昌興業	一萬四千

美下院通過 折衷救濟案 總統將批駁

（華盛頓電訊）衆議院已通過折中救濟案、政府撥款二十一萬萬元二千二百萬元但此案將被總統批駁

河北省銀行 發行銅元票 基本金六十萬 四種通行平津

津訊、河北省銀行發行銅元票問題、業經省府例會通過、記者爲訪詢詳情、昨日（十五）午後往訪財廳某科長、據談稱、河北省銀行爲調劑本省金融、便利商民起見、故有發行銅元票之舉、此案業經本廳核議、呈省府通過、發行總數規定爲一百萬元、種類原擬分十枚、二十五枚十枚一百枚、二百枚、五種、因二百枚、銅元票與本省諸多不宜、故暫發行前四種、基本流動金開該行規定六十萬元、通行區域、暫定平津兩處、後再爲推行全省發行日期須依省府正式準予發行指令頒下、爲期約在七月中旬云

徐實業廳長 令取締錢桌

奉天實業廳長徐紹卿氏、近以大滿洲國中央銀行成立、無論紙幣鋼幣皆有基本之兌現金、與不動產、則與東隣之金票不啻並駕齊驅、所差無幾、自然無庸設立錢桌之必要、該項圓桌不但不能維持流通金融、而且揭把紊亂金融有餘、尤其錢設於街之兩旁、離警崗稍遠者、易於發生匪患、而錢桌被匪搶刼之案件、不時發生、此種不祥事件、時有所聞、爰於月之九日通令警察局、務將馬路兩旁之錢桌、加以取締庶免紊亂金融、發生搶案云云

商情（十三日）

本埠特產

▲大豆（單位厘）

月限	開行	最高	最低	散行
七月末	五二四〇	五二六〇	五二四〇	五二四〇
八月末	五三〇〇	五三二〇	五三〇〇	五三〇〇
九月末	五二四〇	五二六〇	五二四〇	五二四〇
十月末	五二四〇	五二六〇	五二四〇	五二三〇
所成數	百七十車			

▲豆餅

月限	開行	最高	最低	散行
七月限	一五九〇	一六〇〇	一五八〇	一五八〇
八月限	一六二〇	一六二〇	一六二〇	一六二〇
九月限	一六六〇	一六六〇	一六五〇	一六五〇
十月限	一六八〇	一七〇五	一六八〇	一六八五
所成數	十二萬三千枚			

▲豆油

月限	開行	最高	最低	散行
七月限	一四二五	一四三〇	一四二五	一四三〇
八月限	一四二五	一四二五	一四二五	一四二五
所成數	五千五百箱			

▲高粮

月限	開行	最高	最低	散行
七月限	二四七〇	二四八〇	二四七〇	二四七〇
八月末	二六二〇	二六二〇	二六二〇	二六二〇
九月末	二七二〇	二七四〇	二七二〇	二七四〇
十月末	二八三〇	二八三〇	二八三〇	二八三〇
十一月末	二九二〇	二九二〇	二九一〇	二九二〇
所成數	三十二車			

▲包米 未安

本埠錢鈔

▲現貨前場

混保（帶皮）	五三〇	五三〇
大豆（不帶皮）		
所成數	三十車	
普通（帶皮）	五七〇	五七〇
大豆（不帶皮）		
所成數	四十車	
豆餅	一六〇	一六〇
所成數	三萬九千枚	
豆油	一四二〇	一四二五
所成數	二千箱	
高粱	二四六〇	二四五〇
所成數	九車	
包米	三三五〇	三三五〇
所成數	三車	

	開行	最高	最低	散行
近期	七九〇	八〇三〇	七九六五	八〇〇五
出來高	期近三百四十三萬圓			

▲現貨交易

	銀對金	銀對洋	金對洋
九時	七九五	一二四五	一五一五
十時	七九六〇	一二四五	一五八〇
十一時	七九六〇	一二四一〇	一五九〇
十二時	八〇〇	一二四五	一五〇五
二時半	七九五	一二四五	一五二五
三時半	七九五	一二四一〇	一五二五
所成數	四十九萬三千圓	二萬一千圓	

電報滙兌

倫敦銀塊	一七片〇分
同前塲	一七片六分一〇
紐約銀塊	二六仙四分三
英美滙兌	三弗五五仙
美日滙兌	二七弗五〇
中美滙兌	二九弗四分三

▲美棉

七月	五仙七〇
十月	五仙五四
十一月	五仙六八
十二月	五仙八二
一月	五仙八九
三月	六仙〇二
五月	六仙一五

▲上海外匯

	賣	買
日滙	九三兩七五	九三兩二五
英滙	一先令七片三七五	一先令八片〇〇五
美滙	二九弗五六二五	二九弗六八七五

▲匯豐掛期

日	英	美
九五兩五〇	一志七片六二五	二九弗〇〇〇

▲上海標金 開行 七五九兩〇錢

商品市場

	較高	最低	收盤
神戶滙兌	七六三兩四錢	七五八兩〇錢	七六一兩三錢
日美 賣	二七弗二分一		
日美 買	二七弗四分三		
正午 賣	二七弗八分一		
正午 買	二七弗四分三		

▲大阪三品

限月	前場開盤	後場收盤
七月	一三〇〇	一三一〇
八月	一三六〇	一三六〇
九月	一三六七	一三八〇
十月	一三六〇	一三六〇
十一月	一三九〇	一三〇〇
十二月	一三九〇	一三一〇
一月	一三六〇	一三六〇

▲大阪棉花

	現貨	定期
開盤	三一、三五	三三、七五
收盤	三一、四〇	三三、七五

▲大阪期米

	現	中	期
開盤	二三、二九	二三、七一	二三、八八
收盤	二三、三九	二三、六六	二三、八一

▲東京期米

	現	中	期
開盤	二三、一〇	二三、三一	二三、四九
收盤	二三、八九	二三、二〇	二三、三六

▲仁川期米

	現	中	期
開盤	……	二〇、七五	二〇、九九
收盤	……	二〇、六八	二〇、九一

▲神戶豆餅 七月	二、三三五
▲神戶期米 當限	二〇、七〇
中限	二〇、八六
先限	二〇、九一

▲橫濱生絲

	前一節	前二節
月	五三〇	五三〇

北地行市

哈爾濱（大豆）	七月 一一〇〇	八月 一一〇五	九月 一一三〇
哈爾濱（小麥）	七月 一一三五	八月 一一三〇	九月 一一四五
奉天（奉票）	現貨 八〇〇		
奉天（大洋）	現貨 一三〇	定期 一三八九	高 一三六九
開原（大洋）	現貨 一二四	定期	高
安東（鈔票）	現貨 一、〇二	匯兌 八九兩五	高定期 一、〇九五

▲大連股票

五品期	四、八〇	四、六〇
豆新期	四、七〇	
錢鈔期	四、六〇	
五品期	三、〇〇	
豆新期	四、六〇	一七、六〇
錢鈔期	三、〇〇	三・四〇

▲橫濱生絲 當期	五五〇
遠期	五一四〇

▲印度麻袋

匯兌行	一〇五留比〇分	
鱉紅袋	二七留比八分	
綠紅袋	二四留比二分	
八月	五三〇	五三〇
九月	五三〇	五三〇
十月	五三〇	五三〇
十一月	五四〇	五四〇
十二月	五四〇	五四〇

各地發送量

	大豆	高粮	雜穀
△開原	五〇車	五車	
▲公主嶺	三十車	三車	二車
▲四平街	七三車	三車	二車
▲長春	一四車	一車	

	大豆	豆餅	高粱	雜粮
大中到貨量	二七車	一車	三車	七車

歐洲新歷史之第一頁 羅會簽約及閉幕情形（上）

歐戰責任取消賠欵已告結束 將由國際聯盟招開經濟大會

洛桑訊、洛桑末次全會、九日上午十時舉行、英首相麥克唐納主席、外長西門在面推笑容之衆多代表前、宣讀英方聲明書、同意在洛桑條約批准期前、各債權國間延長緩付期限、法義兩國代表亦同樣聲明、勵由各代表按序簽字、英方爲麥克唐納、比利時任金、法赫里歐、德巴本、日本吉田、義大利穆司孔、足自彼蘭柴勒斯基、其他簽字者有南非、紐西蘭、坎拿太及澳洲代表

麥克唐納氏之閉幕宣言

麥克唐納氏閉幕宣言如下、「吾人工作確已終了、經三星期之時光、而獲得一不易成立之妥協、其間有許多舊帳、剷拔根蒂、殊屬匪易、吾人工作已在歷史上增一新頁、此并非終卷之尾聲、而係新編之開始、德國所負重載、使世界貿易爲之紛擾、即力能自給如美國、其受重大打擊、亦正與吾人無異、獨自的繁榮、無從孤立生存、吾人在此間簽署條約、尤需得他方響應、一般希望、日內瓦會議可以制止軍備浪費、但裁軍一舉、仍非徹底辦法、各國間必需開誠信任、作精神上之檢約、對於一切掙扎國家、必須予以友誼的援手與鼓勵、遠東亦必與吾人同其步調、」氏言至此、目注日代表吉田曰「日本必須與他國一致、對國聯表示其恭順態度、俾吾人同踐和平之領域」云云、嗣赫里歐發言對國聯秘書廳與新聞界表示謝謝、會議於上午十二時二十五分閉幕

各國代表簽字時之情形

除德國外、各國官方與記者均熱烈讚揚國際賠欵會議之結果、▲本日各代表舉行大會、簽訂結束楊案重新規定德國償付額之新約、此項歷史典禮在波麗梵琪旅館舉行、自六月十六日開會以來、歐洲各國要人在討論解決世界重要經濟財政問題、本日大會中、英外長西門、法財長馬丁、義代表穆司孔尼、宣讀一聯合宣言、停付歐洲各國間債務、直至新賠欵條約由各國批准、在宣讀宣言後、胡佛緩債及賠欵等自然停止、嗣即正式簽字英首相麥克唐納首先簽字次法總理赫里歐及法代表、次義比、日各代行德代表、最後簽字、德總理巴本、顯然神經錯亂、氏屢次走進棹前、又復後退、最後方簽字、柏林德國報紙、激烈批評此條約、指陳與德國屢次宣言無力繼續償付不合、英國報紙對洛桑屢瀕之失敗之成就、頗加讚揚、法國一般報紙、擁護赫里歐所採之步驟

歐洲視線集中戰債修改

倫敦電訊八日洛桑會議獲得安協後、英王致電賀首相麥克唐納成功、英報對於首相之外交手腕與含忍、亦多熱烈讚許、泰晤士報稱「洛桑偉大之成就、即取消一國對於以前協約國軍方面之償付、現時一切有關係國家將聯合整理殘破之經濟制度、歐洲現已協力解決戰債問題、但此非歐洲單獨所能勝任、現時仍有若干極重要之財政與經濟問題、等候解決、但歐洲各國將能以較佳之心情、設法應付、」云、每日電訊報稱、「海母已自石板上拭過、賠償字面已被抹去、德國三年後所償付之欵、係供建設之用、條約須各國批准、但未明定日期、英國現時放棄之債權、每年在三千萬磅以上、美國爲自身利益致世界復興計、應感覺修改必要」云、晨郵報歡迎洛桑條約之解決辦法、稱德國對此結果、頗堪自幸、至於在債權國家方面之主要問題、即爲美國對戰債態度與其接受修改戰債之原則如何、」英國態度認此項償付爲經濟制度解體之原因、并爲復興障礙、吾人工作、即在勸誘美國爲自身與共同利益計、接受英方之理論云

羅馬電訊、報紙與論對洛桑會議結果、均表滿意「義大利人民報」稱墨索里尼將石板拭盡之要求、頃已實現「狄拉西拉報」表示、洛桑會議僅用海母在石板上初拭一次、美國應有再拭之義務云

柏林電訊、德總理巴本及其他德代表定十日下午返柏林氏將於十一日晨出席閣議、報告洛桑會議結果、於閣議後、接見新聞記者、相信巴本將於下週初赴紐遠克、親自向興登堡總統報告洛桑談判結果

巴黎電訊「巴黎時報」稱、洛桑會議爲常識與負責政策之成功、並謂此項條約、包含一和解方式、各國在經濟與政治上、均有所犧牲、該報尤注意英法合作、現已置於一健全之新根據上、歐洲債權國聯合陣容、足以抵禦與美國開始談判戰債時所遇之意外週折云

美國務部贊成談判戰債

華盛頓電訊美國務部人員指簽字之洛桑條約爲安定歐洲經濟情形之大步驟、同時國務部宣稱、美國仍堅決反對取消歐洲欠美戰債、國務部對洛桑會議結果雖甚欣慰、但不改變對戰債之態度、但美政府準備重開戰債問題談判、修約按照美國歷來政策將與歐洲各國代表、分別談判、因洛桑條約非數月不能批准並因在批准前停止償付國際債務、故美國需要將本月到期之胡佛緩債延長

東三省官銀總號廣告

開設年月 前清光緒三十一年十一月

資本 本二千萬元

業務要目 各項存欵放欵滙兌及普通銀行一切營業并代理省金庫

總分號所在地 總號設在遼寧省城大北門裡

各分號所在地遼寧省城西華門、小西門、瀋陽日站、營口、安東、大連、錦縣、孫家台、公主嶺、山城子、通遼、新民、遼陽、鐵嶺、西豐、昌圖、遼源、四平街、八面城、洮南、通化、海城、蓋平、新立屯、法庫、遼中、東豐、西安、新賓、海龍、復縣、莊河、鳳城、岫岩、寬甸、本溪、撫順、郭家店、范家屯、綏中、興城、西錫、義縣、黑山、北鎮、彰武、盤山、台安、桓仁、臨江、輝南、柳河、康平、輯安、長白、開通、雙山、開原城內、田莊台、洮安、清原、吉林省城、哈濱、長春、延吉、寧安、一面坡、雙城、黑龍江省城、黑河、綏化、安達、呼蘭、上海、天津、北平、山海關、昌黎、共計分號七十八處

總號貨棧地點大西關倉庫

總分號營業 每年六七八月份每日上午九時十時開辦下午三時止辦

有線無線電報掛號總號一三五〇

電話 總號總辦公室中二三四五九十一十二 總務股中二八四七 經理辦公室中二七六七 會辦辦公室中二八〇二 日二三〇八 營業股中二九九六 日三五九〇 出納股中二七六六 庶務組中二七八一 傳達室中二八六一

奉天萬芝堂藥店

蔘茸 上止

補腎丸 咳嗽藥

此藥專治男子先天不足後天虧損少年破身太早房勞過度腎虛腎寒精冷如氷不能種子陽痿不舉舉而不久夢遺滑精腦髓空乏腰痛耳鳴精神短少自汗骨蒸以及婦女經脈不調赤白帶下下元虛冷久不孕育等症服此藥添精種子狀陽補腎大有奇功每匣現大洋一元五角一打十五元半打八元整

專治男女老少諸般咳嗽不論年深日久虛損勞傷咳嗽吐血痰中帶血傷力咳嗽肺虛痰喘睡臥不安飲食少進內傷外感肺經不清此藥善能止咳定喘養血清痰能補能和能清能散管保去根永不再犯立見功效每付現大洋四角五付一元八角十付三元五角整

總號奉天大西關中間路南 支號商埠北市場路北日本站大街路南 萬芝堂啓 本堂電話四一四三號

外埠代理
大連 華泰藥房 同德藥房 德新藥房 天德藥房
大連普蘭店義和堂 蓋平恒裕堂 海城天馨齋 千金寨福順增
旅順德泰號 鳳城乾德昌 安東恒順慶 福興堂 成仁堂
安東東益增 兄弟藥房 大孤山芝蘭芳 安福藥房 營口慶順號

外埠購藥郵費自備 本堂醫師宋子岐孔益忱應診

長春益發銀行

本行專辦各處滙兌並作存放各種欵項外放信用保證貼現抵押收存定期活期均可相商規定利率無不公道克己滙四票滙等類悉從客便所收滙費特別低廉信用素著手續簡捷久爲各界諸君稱善並爲便利顧客起見收付各欵及滙兌甜項於營業時間外猶可通融茲將滙各處地點列下

安東 上海 天津 北平 樂亭 山海關 德州 家河湯 濟南 泰安 周村 灤縣 留守營 昌黎 煙臺 青島 開泉 克山 北林子 佳木斯 富錦 哈爾濱 吉林 樺皮廠 黑龍江 安達站 下九台 雙城 四平街 張家灣 大連 開原 公主嶺 三岔河 營口

本行營業部日電話二〇五 匯兌部日電話二六一 總經理室日電話六七三 儲蓄部日電話三六三 電報掛號華文四一三五

美女畫片 精雅摺扇 蜜臘煙嘴 大贈送

鳳凰牌	皇宮牌		鐘樓牌
大贈品	現金獎	大贈品	大贈品
凡購吸鳳凰牌香煙積存空盒五十個可換美女畫片一張或精雅摺扇一把或蜜臘煙嘴一個	每條皇宮香煙內均附有現金獎計分四等一等獎奉鈔六十元二等獎十二元三等獎六元四等獎三元	凡購吸皇宮牌香煙積存空盒二十五個可換美女畫片一張或蜜臘煙嘴壹個或精雅摺扇壹把	凡購吸鐘樓牌香煙積存空盒五十個可換美女畫片壹張或精雅摺扇壹把或蜜臘煙嘴一個

本公司所出各牌香煙悉皆選料精製對於色香味三者無不悉心研究故煙絲金黃細嫩煙味馥郁可口裝潢美麗精緻心曠神怡愛不忍釋是以出品以來風行滿洲有口皆碑近爲酬答吸者起見特於皇宮牌香煙內附贈現獎金以助興趣並備美女畫片精雅摺扇蜜臘煙嘴等各種名貴贈品以酬愛吸諸君之雅意

贈品掉換處 本公司及各城捲煙代理店

奉天遼寧煙草公司

經理 中橋政朝 啓

本公司 奉天小西邊門外浩然里八十號 電話四一八一一號